Kein dürres Gedenkdatum: Was mir der Élysée-Vertrag und die deutsch-französische Freundschaft persönlich bedeuten

geschrieben von Bernd Berke | 22. Januar 2018

Da durften wir uns noch kohlrabenschwarz anmalen: Lang zurückliegender deutsch-französischer Moment. (Foto: pivat)

Was sehe ich denn da im Gedenktagekalender? Der deutsch-französische (oder auch französisch-deutsche) Élysée-Vertrag jährt sich heute zum 55. Mal? Für mich ist das kein abstraktes Datum aus ferner Vergangenheit. Es ist mit persönlicher Bedeutung angefüllt. Lasst mich kurz davon erzählen.

Der französische Staatspräsident Charles de Gaulle und Bundeskanzler Konrad Adenauer unterzeichneten das historische Vertragswerk am 22. Januar 1963. Damit wurde die fürchterliche „Erbfeindschaft“ zwischen beiden Ländern, die in den beiden Weltkriegen des 20. Jahrhunderts so viele Menschenleben kostete, höchst offiziell und feierlich beendet. Und es blieb gottlob keine bloße Symbolik.

Tatsächlich herrscht seit 1945 und erst recht seit 1963 dauerhafter Frieden zwischen diesen beiden Völkern, etwaige Konflikte klärt man zeitnah bei regelmäßigen Konsultationen. Dabei spielt es bisher keine Rolle, welche Regierung jeweils am Ruder ist. Und die europäische Einigung wäre ohne Frankreich und Deutschland nicht so immens vorangeschritten – mancherlei Mängel inbegriffen, von denen wir aber jetzt einmal absehen wollen.

Dortmund verkündete schon 1960 Partnerschaft mit Amiens

Im Gefolge des Vertrages gab es nicht nur zahlreiche Jugendbegegnungen zwischen beiden Ländern, es entstanden auch etliche Städtepartnerschaften. Dortmund war ganz früh mit von der Partie, schon vor dem Élysée-Vertrag. Man knüpfte Verbindungen zu Amiens und proklamierte die Partnerschaft bereits 1960. Just aus Amiens kamen die Kinder, mit denen fortan viele Dortmunder Kinder- und Jugendgruppen einige Wochen der Sommerferien verbrachten. Ich durfte mehrmals dabei sein. Schon kurz nach der Anfangsphase. Welch ein Glück des Beginnens.

Urlaub mit meinen Eltern habe ich so gut wie gar nicht erlebt, höchstens mal ein paar Tage an der holländischen Küste oder in der Eifel. An Fliegen oder gar Fernreisen war noch nicht zu denken, ein eigenes Auto hatten wir damals auch nicht. Statt dessen ging’s – erstmals mit elf Jahren – mit dem Bus auf deutsch-französische Gruppenreisen, zunächst dreimal nach Mollseifen im Sauerland, später nach Rieseberg/Königslutter (Niedersachsen), einmal auch nach Sanary in Süfrankreich und

nach Marina di Massa in Italien.

Nach Pfadfinder-Art am Lagerfeuer: die französischen Jungs Jacques, Eric und Marc aus Amiens. (Foto: privat)

Herrliches Gemeinschaftserlebnis

Sauerland klingt für heutige Begriffe vielleicht langweilig, war aber als Gemeinschaftserlebnis wunderbar und teilweise abenteuerlich nach Pfadfinder-Art. Allein die Schnitzeljagden, Budenbauten und Indianerspiele in den Wäldern… Ich will nicht behaupten, dass man davon bis heute zehrt. Aber unvergesslich sind so manche Augenblicke doch. Und es will mir scheinen, als sei dies noch wirkliche Kindheit gewesen.

Leider hatten wir anfangs in der Schule noch keinen Französisch-Unterricht, so dass die Kommunikation überwiegend nonverbal erfolgen musste. Doch wie gut das unter uns Kindern ging! Für Zweifelsfälle waren da ja auch noch ein sprachkundiger „Moniteur“ bzw. eine „Monitrice“ (GruppenleiterIn). Wenn wir zusammen durch die Wälder

streiften, hitzige Wettspiele austrugen, miteinander malten oder einander Lieder aus dem jeweiligen Land vorsangen, spielte Sprache eh nur eine Nebenrolle.

Die Jungs aus Frankreich waren galanter

Mit der Zeit bemerkten wir auch Unterschiede, die teilweise den Klischees entsprachen: Gleichaltrige französische Jungs waren einfach „früher dran“ und entschieden frecher, was den galanten Umgang mit Mädchen anbelangte; die französischen Mädchen wiederum hatten – wie soll man sagen – vielfach mehr Geheimnis und schon früh etwas Apartes, Anmutiges. Oder war’s eher das lockende Unbekannte, das einen verwirrte? Allein, dass sie mit so wohlklingenden Lauten sprachen, deren Wortsinn sich einem nicht erschloss. Jedenfalls glaube ich, dass aus der Zeit meine – und nicht nur meine – spätere Vorliebe für französische Filme (Truffaut, Rohmer, Rivette etc.) herrührte. Ja, in jenen Ferienzeiten erfuhren wir vielleicht einen Hauch von Nouvelle Vague…

Ich erinnere mich an jenen Tag, als abends „Teppichtanz“ gespielt wurde, in dessen Verlauf man sich unschuldige Küsschen geben durfte. Doch schon das brachte uns ca. Dreizehnjährige einigermaßen in (bestenfalls halbwegs begriffene) Wallung. Sagte nicht eine Monitrice nach Ende des Spiels zu ihrem Kollegen, das habe uns wohl zu sehr aufgeregt? Was sie wohl gemeint hat? Wenn Adenauer und de Gaulle geahnt hätten, was sie uns da beschert haben… Adenauer hätte vielleicht mit rheinischem Zungenschlag einen seiner Lieblingssätze gesagt: „Meine Herren, die Situation ist da…“

„Hitler – c’est fini…“

Und der Krieg? War anfangs noch keine 20 Jahre her, spielte aber unter uns Kindern praktisch keine Rolle mehr. Alles schmeckte so herrlich nach Neuanfang. Einmal sagte ein kleiner Franzose mit plötzlichem Ernst zu uns: „Hitler (sprich: „Itlère“) – c’est passé, c’est fini!“ Hatten sie ihm zu Hause

wohlmeinend aufgetragen, das zu sagen? Egal. Jedenfalls haben wir ihn verstanden und waren wirklich erleichtert.

Diese bedeutsamen kleinen Momente. So unscheinbar, doch noch nach Jahrzehnten präsent.

Portraitist der jungen Bundesrepublik – Bilder von Hans Jürgen Kallmann in Haus Opherdicke

geschrieben von Rolf Pfeiffer | 22. Januar 2018

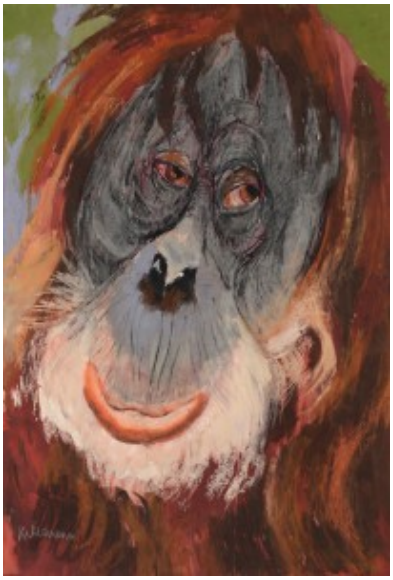

Junger Orang-Utan, 1970, Tempera, Pastell (Bild: Kreis Unna)

Der Kopf von Bert Brecht ist so groß, daß er kaum auf das Blatt paßt; der Kopf von Franz Josef Strauß füllt kaum die

Hälfte des Blattes und ähnelt in seiner halslosen Rundheit einer Bowlingkugel. Zufall? Vielleicht schon, zwischen den beiden Pastellen liegen fast 30 Jahre. Vielleicht aber auch nicht. Der Maler Hans Jürgen Kallmann, der von 1908 bis 1991 lebte und dem der Kreis Unna nun in Haus Opherdicke eine Ausstellung ausrichtet, hatte Humor.

Kallmanns Kunst ist anspruchsvoll, aber nicht sperrig, war es wohl auch zu keiner Zeit. Natürlich probierte der junge Mann vieles von dem aus, was in den 20er, 30er Jahren in der Malerei als modern galt, versuchte sich in impressionistischen und expressionistischen Bildauffassungen – doch wenn man durch die Bilderschau im Obergeschoß wandert, sieht man schnell, daß größte Stärken in der Abbildung von Menschen und Tieren liegen.

„Entarteter Künstler“

Den Tieren verdankt Hans Jürgen Kallmann sozusagen seine Einordnung als „entarteter Künstler“, 1937 bereits. Wenn Geschichten wie diese im mörderischen Rassenwahn der deutschen Nationalsozialisten nicht einen so ernsten Hintergrund hätten, müßte man über sie lachen. Eins der Kallmann-Bilder nämlich, die die Nazis aus Ausstellungen in Köln und Berlin entfernten, zeigte eine „Hyäne in der Nacht“, an der den Machthabern mißfiel, daß eine „rassisch minderwertige“ Tierart Hauptthema eines Bildes war. Auf so was muß man erstmal kommen. Hans Jürgen Kallmann konnte mit dem Stigma des „entarteten Künstlers“ einigermaßen leben, wenngleich er bis zuletzt Angst vor Diffamierung und weiterer Repression hatte.

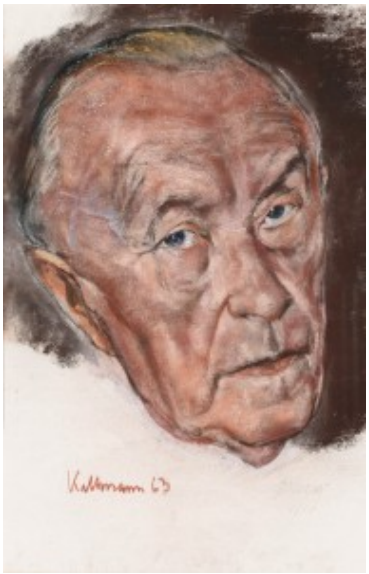

Bundeskanzler Konrad Adenauer, 1963, Pastell (Bild: Kreis Unna)

Und nach dem Krieg kam die große Zeit für den Künstler. Politisch unbelastet und dem angesagten Informel der Wirtschaftswunderzeit gegenüber eher ablehnend gestimmt, wurde er schnell zu einem der gefragtesten Portraitisten der jungen Bundesrepublik. Konrad Adenauer, der erste Kanzler, hatte mehrere Sitzungen bei Kallmann, in denen 17 Pastelle entstanden sowie das Ölbild, das im Bundeskanzleramt die Reihe der deutschen Kanzler eröffnet. Die Pastelle, die ähnlich wie Fotoserien verschiedene Perspektiven ausprobieren, gefielen „dem Alten“ – im Entstehungsjahr 1963 war Adenauer 89 Jahre alt – übrigens besser als das naturgemäß recht statuarische Endprodukt in Öl, erinnert sich die Witwe des Künstlers Dr. Gerda Haddenhorst-Kallmann. Sie hat er übrigens 1977 in Öl und im Profil gemalt und das Bild „Gerda in Burgunder“ genannt. Wahrscheinlich ist das burgunderfarbene Kleid der Gemahlin gemeint, doch läßt die Zubereitung „in Burgunder“ durchaus auch ans Essen denken. Ein „lecker Mädchen“ mithin in rheinischer Lesart. Der Maler hatte Humor.

Leuchtende Trompete

Den Bundespräsidenten Theodor Heuss (1884-1963) hat er gemalt, den Philosophen Ernst Bloch (1885-1977), Papst Johannes XXIII (1881-1963) und viele mehr. Nicht alle Bilder entstanden nach persönlichen Begegnungen in Sitzungen. Louis Armstrong beispielsweise malte Kallmann in starker expressionistischer Verknappung, ein konzentrierter Mensch vor dunklem Grund, dessen Trompete, mit großen Händen gespielt, gelbgolden hervorleuchtet.

Der Schauspieler Max Proebstl in der Rolle des Falstaff, 1962, Öl auf Leinwand (Bild: Kreis Unna)

Überhaupt, die Künstler: Da geht die Reihe von der Opernsängerin Grace Bumbry bis zum Dirigenten Hans Knappertsbusch, vom Autor Rolf Hochhuth bis zur Schauspielerin Tilla Durieux (1880-1971).

Pastelle geraten nach der Natur, hin und wieder jedoch genehmigt sich der Künstler eine pointiertere Deutung seines Gegenübers, wenn er etwa den italienischen Schauspieler Lino Ventura (1919-1987) mit einer momenthaften, jedoch überaus charakteristischen abwägend-zögerlichen Gesichtsmimik zeigt,

die optisch durch die vorgestülpte Unterlippe geprägt wird; oder wenn er sich – eine ungewöhnliche Anordnung – im Gespräch mit dem österreichischen Schauspieler Helmut Qualtinger (1928-1986) abbildet und Qualtingers Kopf in dem Bild viel, viel größer ist, als es nach der Natur sein könnte. Vermutlich ist dies eine tiefe Verbeugung des Malers vor dem intellektuellen Bühnenberserker, der an der Welt litt, dem Alkohol zugewandt war und zu früh starb.

Bilder aus Ismaning

Thomas Hengstenberg als Leiter des Fachbereichs Kultur und Sigrid Zielke-Hengstenberg als Kulturrefentin haben die rund 90 Arbeiten in Haus Opherdicke sinnhaft zusammengestellt und klug gegliedert. Die meisten von ihnen sind Leihgaben des Kallmann-Museums in Ismaning, wo der Künstler seit den frühen 60er Jahren lebte.

Bilder wie die jetzt gezeigten, die zahlreichen Pferdebilder zumal, gefallen vielen Menschen auch heute noch. Würde man sie deshalb gefällig nennen, wäre das ungerecht, weil dem Wort eine gewisse Geringschätzung anhaftet. Hans Jürgen Kallmanns Bilder sind harmonisch in Farbe und Strich, handwerklich untadelig, souverän proportioniert und, so weit es die Portraits betrifft, von psychologischer Genauigkeit. Außerdem bieten sie ein oft vergnügliches Wiedersehen mit berühmten Köpfen von früher. Ein großes Aufregerthema jedoch ist dieses Oeuvre nicht. Wer sich über Kunst aufregen will, braucht nicht nach Opherdicke zu kommen.

- **Hans Jürgen Kallmann, Haus Opherdicke, Dorfstraße 29, Holzwickede.**
- **23. August bis 22. November 2015**
- **Geöffnet Di-So 10.30 – 17.30 Uhr**
- **Eintritt 4 €, Katalog 24 €**
- **www.kreis-unna.de, www.kulturkreis-unna.de**

„Die Spiegel-Affäre“: Starker Politthriller um Augstein und Strauß

geschrieben von Bernd Berke | 22. Januar 2018

Das war ziemlich großes Kino, was uns die ARD (und ein paar Tage zuvor arte) heute geboten hat: „Die Spiegel-Affäre“ war eines jener raren Fernseh-Ereignisse, für die man denn doch gern seine Gebühren zahlt.

Die Älteren erinnern sich – und hoffentlich wissen auch einige Jüngere ein wenig Bescheid: Im Oktober 1962 berichtete das Hamburger Magazin „Der Spiegel“ unter der Schlagzeile „Bedingt abwehrbereit“ über die mangelnde Verteidigungsbereitschaft der Bundeswehr.

Kampf um die Pressefreiheit

Franz Josef Strauß, CSU-Verteidigungsminister im Kabinett Adenauer, witterte Landesverrat und erwirkte (durch mehr oder weniger direkte Weisungen) die Verhaftung des „Spiegel“-Chefs Rudolf Augstein, des Artikel-Autors Conrad Ahlers und weiterer Redaktionsmitglieder. Strauß belog den Bundestag über seinen aktiven Anteil an den Verhaftungen und musste zurücktreten. Die „Spiegel“-Leute kamen nach und nach frei.

Sebastian Rudolph als „Spiegel“-Chef Rudolf Augstein (© BR/Wiedemann & Berg Film)

Die perfide Razzia beim „Spiegel“ wurde zum Fanal. Erstmals in solcher Form wurde breiter Protest für die Pressefreiheit laut. Die Affäre hat ungeheuer nachgewirkt und damals viele Menschen in ihrem Demokratieverständnis geprägt. Sie führte überdies später indirekt zur ersten sozialliberalen Koalition und hat gewiss auch erste Keime für die Rebellion von 1968 gelegt.

Duell der selbstherrlichen Männer

Roland Suso Richters Spielfilm-Doku spitzt die Handlung auf den Zweikampf zweier selbstherrlicher und von ihren gegenläufigen Missionen besessenen Männern zu: Rudolf Augstein (Sebastian Rudolph) und Franz Josef Strauß (Francis Fulton Smith), der die Bundesrepublik unbedingt atomar bewaffnen wollte. Mauerbau und Kuba-Krise schienen seiner harten antikommunistischen Linie in die Karten zu spielen.

Um eine pralle Geschichte zu erzählen, muss man wohl auf diese Weise personalisieren. Gespielt wird das jedenfalls – bis in die Nebenrollen hinein – ganz exzellent. Wir erleben einen fesselnden Politthriller, wie man ihn sonst eher US-Regisseuren zutraut.

Saufen, rauchen, Frauen verachten

Trefflich auch das Zeitkolorit der späten 50er und frühen 60er Jahre. Geradezu bewundernswert, wie eine ganze Welt zwischen historischen Autotypen, Paternostern und stimmigen Interieurs herbeigezaubert wird. Fast möchte man in Nostalgie verfallen, hätte das Ganze nicht einen so ernsten politischen Hintergrund.

Francis Fulton Smith als Verteidigungsminister Franz Josef Strauß (© BR/Wiedemann & Berg Film)

Das ungebremst saufselige und frauenverachtende Gockelgehabe der männlichen Akteure entfaltet sich gleichsam in einer gründlich verrauchten Sektkelch- und Bierkrug-Republik – mit Ausflügen in den Weinbrandsuff: *„Darauf einen Dujardin – peng!“*

Lockere Sprüche in der Redaktion

Mag sein, dass die Sprücheklopfer-Atmosphäre in der „Spiegel“-Redaktion etwas zu locker gezeichnet wird, im Sinne der Spannung und Unterhaltsamkeit funktioniert das alles jedenfalls prächtig. Einige Portionen geschichtlicher Aufklärung fallen dabei allemal ab.

Mag auch das eine oder andere historische Detail etwas verrutscht sein, so stimmen doch insgesamt wohl die Gewichtungen. Man ertappt sich gelegentlich sogar dabei, die Antriebe eines Franz Josef Strauß ansatzweise nachvollziehen

(allerdings nicht billigen) zu können. Und das will wirklich etwas heißen.

Politiker mit Widersprüchen: Buch lenkt den Blick auf die menschliche Seite von Willy Brandt

geschrieben von Theo Körner | 22. Januar 2018

Die Willy-Welle schwappt durch das Land, unter anderem Spiegel, Stern und Zeit haben ihm ausführliche Rückblenden gewidmet. Der 100. Geburtstag von Willy Brandt am 18. Dezember ist auch der Anlass für die Neuauflage der Biographie von Gregor Schöllgen.

„Eine Annäherung“ wäre für das Buch des renommierten Professors für Neuere Geschichte an der Uni Erlangen wohl der treffende Untertitel, schaut der Autor doch vor allem auf den Menschen Willy Brandt mit allen seinen Widersprüchen. Um Missverständnissen vorzubeugen: Schöllgen, der den Nachlass des Friedensnobelpreisträgers von 1971 mitherausgegeben hat, legt hier keine Homestory vor. Er zeichnet vielmehr den Lebensweg des langjährigen SPD-Politikers nach, einen Weg, auf dem Siege und Niederlagen, Höhen und Tiefen meist ganz nah beieinander lagen.

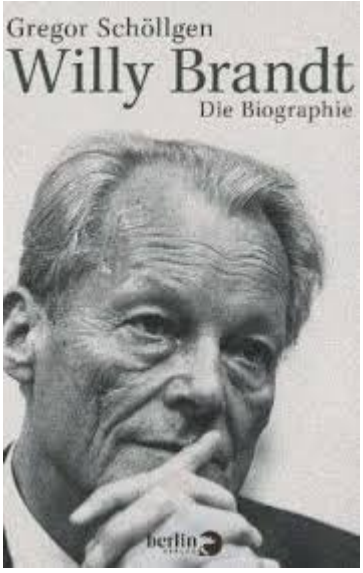

Dabei war es wohl, wenn man den Ausführungen Schöllgens folgt, die menschliche Seite Brandts (der durchaus das Leben zu genießen wusste), die zu seiner Popularität maßgeblich beitrug. Aber es war auch die Achillesferse. Sehr deutlich arbeitet der Geschichtswissenschaftler heraus, dass Brandts Rücktritt 1974 keine zwingende Konsequenz aus der Guillaume-Affäre darstellte, sondern der Kanzler politisch müde, gesundheitlich angeschlagen und von Gegnern bedrängt das Amt aufgab.

Intimfeind Herbert Wehner

So sehr der Intimfeind, SPD-Fraktionschef Herbert Wehner, an Brandts Sturz mitgewirkt haben mag, so kann man aber auch nicht übersehen, wie massiv den Sozialdemokraten die Strapazen, die die Aufgaben als Regierungschef mit sich brachten, und die ständigen Quengeleien in Fraktion und Koalition ihm zugesetzt hatten. Schöllgens Schilderungen lassen das Bild vom allzu schnell verglühten Stern am Polithimmel aufkommen, der mit dem zweiten Wahlsieg 1972 eigentlich schon seinen Zenit überschritten hatte.

Ein neuer Stil, weltoffen, modern und diskussionsfreudig, hatte mit ihm und seiner Frau Rut Einzug gehalten in das politische Bonn Ende der 60er Jahre. Trotz des positiven Echos, das dem Paar gegönnt war, ist Brandt selbst aber nie

wirklich in Bonn heimisch geworden.

Sehnsucht nach Berlin

Mit Wehmut dachte er häufig an die Zeit als Regierender Bürgermeister von Berlin zurück, wo er sich eins fühlte mit der Bevölkerung und diese ihn hochachtete. In der geteilten Stadt gründete sich eine Popularität nicht zuletzt auf sein Verhalten beim Mauerbau. Er stand zu den Berlinern, als diese sich von Kanzler Adenauer und den Westmächten im Stich gelassen fühlten. Neue Pfade hatte Brandt aber auch in Berlin beschritten. Er setzte auf eine vorwärtsgewandte SPD, die sich zum einen mit den Realitäten des geteilten Deutschlands abfinden und zum anderen nicht mehr nur als Arbeiterpartei verstehen sollte. Seine Wahlkämpfe waren von Anleihen in der amerikanischen Politik geprägt, gezielt wusste er sein Familienleben in Szene zu setzen und für seine Zwecke zu nutzen.

Jemand wie Brandt reizte folglich zum Widerspruch – auch und gerade in den eigenen Reihen. Die Stärke des Buches liegt vor allem darin, diese Konfliktlinien sehr deutlich herauszuarbeiten. Die Partei wusste, was sie an ihm hatte, und für ihn, der nach heutigen Maßstäben in einer Patchwork-Familie aufwuchs, erfüllte die Partei eine Ersatzfunktion familiärer Art. Sein Redetalent, seine Schreibbegabung (als gelernter Journalist), seine Fähigkeit, „mit Menschen zu können“, brachten ihm viele Sympathien und anfänglich auch den Rückhalt von Wehner ein, der immer mehr von ihm ließ, als vermeintliche Schwächen sich bemerkbar machten. Zu einer echten Versöhnung sollte es auch später nicht mehr kommen, anders beim innerparteilichen Kontrahenten Helmut Schmidt, mit dem er sich in den letzten Lebensjahren zumindest aussprach.

Schwieriges Verhältnis zur SPD

Das Verhältnis zwischen Brandt und der SPD war längst nicht durchgängig entspannt. Beispielhaft steht dafür die Haltung

des Vorsitzenden zum Nato-Doppelbeschluss und die Proteste Anfang der 80er Jahre.
Partei hin oder her, sind mit dem Namen Willy Brandt aber nicht viel mehr Ereignisse wie der Kniefall von Warschau, der Tag von Erfurt oder sein Slogan „Mehr Demokratie wagen“ verbunden? Wo bleiben sein Engagement als Vorsitzender der Sozialistischen Internationalen oder der Nord-Süd-Kommission? Das alles sind, daran lässt Schöllgen keinen Zweifel aufkommen, Marksteine im politischen wie auch persönlichen Leben des Sozialdemokraten.

Wer Brandt aber verstehen möchte, der muss seinen Werdegang von Beginn an nachvollziehen. Dazu gehört die kleinbürgerliche Welt in der Geburtsstadt Lübeck, was keineswegs despektierlich zu verstehen ist, dazu gehört vor allem auch sein Exil in Norwegen und Schweden, als er vor den Nazis flüchtete. Die Jahre sollten Stoff liefern für Diffamierungen und Verleumdungen, unter anderem machte man ihm zum Vorwurf, mit der Sowjetunion kollaboriert zu haben. Verbindungen hätten zwar in Ansätzen existiert, aber nach dem Überfall Hitlers auf die UdSSR sei er da keineswegs allein gewesen, unterstreicht der Autor. Die immer wiederkehrenden Anwürfe gegen den Sozialdemokraten lassen nach den Worten von Schöllgen vor allem übersehen, dass Brandt sich politisch gegen die Nazis engagierte und der Widerstand in Deutschland sehr wohl den Kontakt zu ihm gesucht habe.

Frauengeschichten nur Nebensache

Widersacher, die ihm das Leben schwer machen, hat Brandt zur Genüge erlebt, doch auch er wusste auszuteilen, beispielsweise, als die Teilung Deutschlands überwunden war. Von Oskar Lafontaine, den er zunächst protegierte, wandte er sich enttäuscht ab, als der die Einheit Deutschlands mit großer Skepsis betrachtete.

Ist Brandts Biographie eigentlich unvollständig erzählt, wenn man die Frauengeschichten weglassen würde? Wurden sie ihm nur

angedichtet, um ihn zu Fall zu bringen? Schöllgen stellt hier eher Aussage gegen Aussage und lenkt, und da ist man als Leser auch nicht befremdet, den Blick auf die Lebensleistung des Sozialdemokraten.

Sein eigenes Leben hat Willy Brandt vor allem durch Schreiben verarbeitet und so viele Bücher veröffentlicht wie kaum ein anderer Politiker des 20. Jahrhunderts. Es wurde aber auch über kaum einen anderen so viel geschrieben wie über den Mann, mit dem die SPD erstmals einen Kanzler stellte, der zwei Mal in dieses Amt gewählt wurde, der drei Mal verheiratet und Vater von vier Kindern war. Schöllgen gibt einen Überblick über die Literatur und ordnet sie ein – auch das ist eine lesenswerte Orientierungshilfe.

Gregor Schöllgen: „Willy Brandt. Die Biographie“. Berlin Verlag. 336 Seiten. 19,99 Euro.