Sehnsüchte und Selbsttäuschungen: Mit Peter Eötvös‘ Oper „Tri Sestri“ nach Tschechow wächst das Theater Hagen über sich hinaus

geschrieben von Werner Häußner | 31. März 2023

„Drei Schwestern“: Dorothea Brandt (Irina), Maria Markina (Mascha), Lucie Ceralova (Olga). (Foto: Leszek Januszewski)

Bis in die siebziger Jahre hinein waren sie in Mode und in jedem gepflegten Haushalt anzutreffen: Runde Deckchen, gehäkelt oder bunt bedruckt, schmückten Tischchen, Vitrinen, Buffets. Die Familie Prosorow macht es sich in Friederike

Blums Inszenierung der Oper „Tri Sestri“ von Peter Eötvös im Theater Hagen auf einem solchen Accessoire der Gemütlichkeit bequem.

Eine mehrdeutige Chiffre mitten in der kargen Raffinesse von Tassilo Tesches Bühne. Sie steht für den trügerischen Schein des Äußerlichen, für den vergeblich gesuchten Schutzraum vor den Stürmen der Welt und der eigenen Gefühle, für Sehnsüchte und Selbsttäuschungen. Andrej, der gescheiterte Bruder der „Drei Schwestern“, wird sich darin einhüllen wie in einen Schutzmantel.

Mit Peter Eötvös‘ erster abendfüllender, vor 25 Jahren in Lyon uraufgeführter und 1999 an der Rheinoper Düsseldorf in Deutschland erstmals gespielter Oper „Tri Sestri“ ist das Theater Hagen über sich selbst hinausgewachsen und hat einen Abend präsentiert, an dem einfach alles stimmt. Möglich wird dieser Kraftakt durch den Fonds Neues Musiktheater des Landes Nordrhein-Westfalen und die Kunststiftung NRW.

Geld macht aber noch keinen künstlerischen Erfolg aus: Der ist gleichermaßen zuzuschreiben der wohltuend unspektakulär erarbeiteten Inszenierung Friederike Blums, der Klang- und Rhythmuspräzision des Philharmonischen Orchesters Hagen und dem Ensemble Musikfabrik, Hagens GMD Joseph Trafton und seinem Co-Dirigenten Taepyeong Kwak und dem in allen Partien glänzenden Sängerensemble mit seinen Gästen. Eine runde Leistung auf einem Niveau, das auch ein mit Mitteln reicher gesegnetes Theater in einem solch ambitionierten Stück nicht ohne weiteres erreicht.

Auf Tassilo Tesches Bühne bleibt sichtbar, dass die Oper zwei Orchester fordert: Die 18 Mitglieder des Ensembles Musikfabrik spielen im Graben; das Hagener Theaterorchester ist auf der Bühne platziert und bildet eine (Klang)-Landschaft, die mit Spiegeln im Hintergrund vielfach gebrochen, aber auch ins Spiel mit einbezogen wird. Für die drei „Sequenzen“ der rund 100minütigen Oper wird das weiße Deckchen jeweils neu

ausgelegt. Die szenische Geste unterstreicht, dass Eötvös und sein Librettist Claus H. Henneberg von der linearen Erzählweise Anton Tschechows abweichen und den fragmentierten Stoff des Schauspiels aus der Perspektive der Figuren Irina, Andrej und Mascha betrachten.

Auf dem Deckchen: „Tri Sestri“ in Hagen mit Vera Ivanovic (Natascha) in der Mitte. (Foto: Leszek Januszewski)

Keine Tragödie für Olga

Olga, die dritte Schwester, hat keine eigene Sequenz: Sie hat, so sagt der Komponist, „keine Tragödie“, sie macht pragmatisch ihre Sehnsucht an der Welt fest, die sie vorfindet. Lucie Ceralová gestaltet sie als strenge Person, die nicht versteht, wie ihre Schwester Mascha ihrer Zuneigung zu einem Mann nachgeben kann, der die Ordnung ihrer Ehe mit dem sanften, aber farblosen Kulygin (Dong-Won Seo) stört. Mascha (Maria Markina) und der Offizier Werschinin (Insu Hwang) lassen – beide sensibel singend – in ihrem Duett den einzigen Moment anklingen, in dem zwei Menschen tatsächlich zueinander finden

könnten, aber das innige Verstehen wird abrupt beendet, als mit der Tee servierenden alten Amme Anfisa (Igor Storozhenko) die gesellschaftliche Konvention einbricht.

In dieser, aber auch in der starken Abschiedsszene zwischen Mascha und dem mit seiner Einheit abziehenden Offizier zeigt die Regie, wie nahe das Schicksal dieser beiden Menschen einer Tragödie kommt, ohne deren Unbedingtheit zu erreichen: Ihre Träume bleiben für das Handeln folgenlos, bedeuten Sehnsucht und Flucht, nicht aber Motiv oder gar Ansporn. Tragische Züge finden sich auch in der Gestalt des Bruders der drei Schwestern, Andrej: Er, der zu Beginn seiner Sequenz eine Sanduhr aufstellt, treibt in der verrinnenden Zeit dahin und erreicht nichts – weder die erstrebte Professur, noch die Liebe seiner überdrehten Frau Natascha (Vera Ivanovic), der Eötvös geradezu obszöne Sprünge und exaltierte Koloraturen geschrieben hat. Kenneth Mattice ist ein melancholisch gebrochener Andrej, weltverloren in seiner wehmütigen Verkrümmung in sich selbst.

Kenneth Mattice als Andrej. (Foto: Jörg Landsberg)

Lichtgestalt Irina

Irina dagegen, weiß gekleidet wie eine Lichtgestalt und durch den leuchtenden Sopran von Dorothea Brandt charakterisiert, versucht als erste, aus der im eröffnenden Terzett der Schwestern – mit seinen langgezogenen Phrasen und engen Intervallen ein musikalischer Spiegel lastender Langeweile – angesprochenen Angst vor dem Verfließen der Zeit auszubrechen. Doch als sie sich endlich entschließt, dem pragmatischen Rat ihrer Schwester Olga zu folgen und den smarten Baron Tusenbach (Dmitri Vargin) zu heiraten, ist es zu spät: Der junge Soldat fällt im Duell mit seinem Konkurrenten um die Liebe Irinas, dem durch aggressive Pauken gekennzeichneten Soljony, mit der nötigen offensiven Power gesprochen und gesungen von Valentin Ruckebier aus dem Opernstudio der Deutschen Oper am Rhein. Der jungen Frau bleibt nur die Sehnsucht „nach Moskau“, der Stätte ihrer Kindheit – eher der Begriff eines unbestimmten Erinnerns an einen Zustand des Glücks als ein realer Ort.

In Hagen gelingen diese an sich handlungträgen Abläufe atemberaubend spannend und gleichzeitig in einer lähmend bleiernen Atmosphäre, die dem Stück Tschechows eingeschrieben und hier kongenial in die Oper übertragen ist. Wesentlichen Anteil daran haben die Musiker der beiden Orchester, darunter allein vier Schlagzeuger, die Eötvös‘ musikalisches Spektrum in allen Farben leuchten lassen, vom dumpfen Pianissimo-Pochen bis zu gellenden Bläser-Aufschrei, von der kammermusikalischen Finesse der einzelnen Figuren zugeordneten Instrumente bis zum harmonisch verdichteten Arioso. Eine herausragende Leistung des scheidenden Hagener GMD Joseph Trafton, der keine Wünsche bei rhythmischem Zugriff und klanglicher Balance offen lässt.

Nicht unerwähnt bleiben dürfen die Sänger der Rollen, die nicht im Mittelpunkt stehen: Anton Kurzenoks burlesker Doktor, der in der Oper nicht die tragende Rolle des Tschebutykin in Tschechows Vorlage hat, Ilja Aksionov, Student an der Robert Schumann Hochschule Düsseldorf, als schönstimmiger Rodé und Robin Grünwald als Fedotik.

Vorstellungen von „Tri Sestri“ am 20., 29. April, 21. Mai, 14. Juni 2023, Info: https://www.theaterhagen.de/veranstaltung/drei-schwestern-1562/0/show/Play/

Liebe und Staatsbankrott: „Lustige Witwe“ ist nicht so lustig

geschrieben von Werner Häußner | 31. März 2023

Valencienne (Dorothea Brandt) geht mit ihrem Mann Mirko (Miljan Milović) nicht immer so pfleglich um … Foto: Andreas Fischer

Franz Lehárs „Lustige Witwe“ begeistert mit musikalischer Qualität und dramaturgischem Pfiff. Irgendwie scheint sie aber auch in unsere Zeit zu passen. Denn momentan wird zwischen Lübeck und Innsbruck auf mehr als ein Dutzend Bühnen versucht, der Dame ihre Millionen abzuluchsen. Allein in NRW intrigiert die pontevedrinische Diplomatie an vier Orten: ab Dezember in Düsseldorf, in Detmold ab 4. November in der Neuinszenierung von Holger Potocki und ab Silvester geht man in Dortmund an der Hand von Regisseur Matthias Davids ins Maxim. Im Barmer Opernhaus hatte Lehárs sensationelle Erfolgsoperette von 1905 am Samstag, 15. Oktober, ihre zweite Premiere – die erste fand schon im Juni in Solingen statt.

Gar so lustig, wie der Titel glauben machen will, ist diese „Witwe“ aber nicht: Es geht zwar ums erotische Vergnügen, um Grisetten und Seitensprung, aber vor allem ums Geld. Zwanzig Millionen ist Hanna Glawari wert. Eine begehrte Beute für die Pariser Lebewelt. „Die Millionen sind angekommen“, kündigt einer der Pariser Filous ihre Ankunft an: Damit ist alles gesagt. Charme, Intelligenz, Selbstbewusstsein, selbst Schönheit und Ausstrahlung? Egal. Hauptsache, die Frau ist millionenfach vergoldet.

Derweil plagen den pontevedrinischen Gesandten (im Rollstuhl, aber bei den „Weibern“ gut zu Fuß: Miljan Milović) lastende Sorgen: Wird das Geld der Frau Glawari aus seinem Vaterlande abgezogen, droht der Staatsbankrott. Abhilfe muss Graf Danilo schaffen. Der zeigt sich jedoch wenig patriotisch und lehnt den erotischen Staatseinsatz rundweg ab. Die Tanzmädels sind ihm lieber …

Pascale-Sabine Chevroton weiß um die gesellschaftlichen Untiefen in diesem Stück. Und inszeniert die „Lustige Witwe“ in dieser Koproduktion mit den „Folies lyriques“ in Montpellier weit weg von der üblichen Operettenästhetik. Weder Bühnenbild noch Kostüme (Tanja Liebermann) schwelgen in Frack und Tutu. In der Botschaft des Beinah-Bankrott-Staates sind Wände rissig und Stuckleisten geborsten. Für Madame Glawaris

Heim ersinnt Bühnenbildner Jürgen Kirner eine gewaltige Handtasche. Es könnte auch ein Geldbeutel sein, der sich öffnet und wie aus einem roten Rachen die leichtlebige Festgesellschaft ausspuckt. Die Damen vom Maxim sehen aus wie Buchhalterinnen. Auch das passt: eher Dienerinnen des Geldes als des Eros. Dass Esprit und Humor gestutzt werden, scheint kalkuliert. Hans Richter als Komiker Njegus darf zwar wienern, aber die üblichen Stegreifsprüche sind ihm nicht erlaubt. So bleibt diese kommentierende Figur profillos. Chevrotons Lesart nimmt die Operette und ihr Sentiment ernst, aber die Szene moussiert nicht. Stellenweise glaubt man, Lehár habe ein Kammerspiel von Ibsen vertont.

Im Orchester sieht das zum Glück anders aus. Florian Frannek entschlackt die Partitur, gibt ihr kammermusikalische Finesse, welche die Orchester-Solisten der Wuppertaler Sinfoniker bereitwillig erfüllen. Der Dirigent „champagnerisiert“ den Rhythmus. Er gibt den schmeichelnden Melodien ohne schmierige Agogik Raum. Die Geigen flüstern wirklich „hab‘ mich lieb“ in feinstem, wenn auch nicht in süffigem Pianissimo der geforderten großen Besetzung. Und das Studium der Noten ist im Graben mindestens so eifrig betrieben worden wie auf den Brettern das Studium der Weiber.

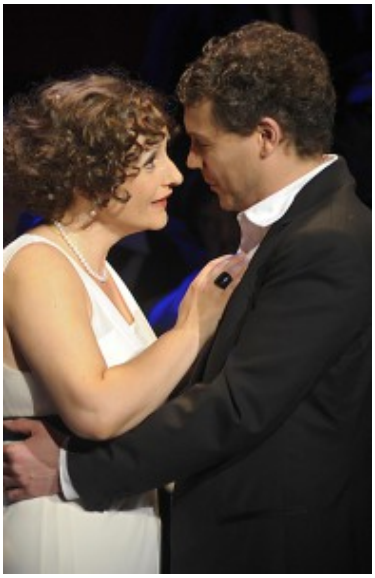

„Lippen schweigen,

s’flüstern Geigen …“: Hanna Glawari (Susanne Geb) und Danilo (Kay Stiefermann).Foto Andreas Fischer

Dorothea Brandt ist eine nahezu perfekte Tanzsoubrette; ihre Valencienne hat Format. Susanne Geb zeigt die selbstbewussten Seiten der Hanna Glawari. Doch ihrem soliden, zu strahlendem Ton fähigen Sopran fehlt schmeichelnde Weichheit; die lyrische Bezauberung kleidet sie eher in Silber als in Samt. Kay Stiefermann – der Wuppertaler „Holländer“ – erweist sich als wandlungsfähiger Darsteller und routinierter Sänger: Trotz Krankheit singt er den Danilo respektabel und rhetorisch reflektiert. Boris Leisenheimer als Camille de Rosillon scheitert ob der verfehlten Position seines Tenors an den Anforderungen der Partie. Seine Tongebung wirkt gequält, die Höhen sind trocken forciert. Tomas Kwiatkowski und Nathan Northrup sind als Cascada und Saint-Brioche richtige Klischee-Pariser mit Baskenmütze und Halstuch. Der Chor ist von Jens Bingert zuverlässig einstudiert.

Im Programmheft liest man mit Erstaunen, wie oft die Bankrott-Kandidaten unter den europäischen Staaten schon zahlungsunfähig waren – an Pontevedro ist dieses Schicksal noch einmal vorübergegangen. Die Botschaft ist angekommen: reicher Beifall.