Eigenwilliges Informel: Neue Galerie Gladbeck würdigt Gerhard Hoehme

geschrieben von Werner Häußner | 30. Januar 2022

Mehr als 100 Jahre nach seiner Geburt rückt die Neue Galerie Gladbeck einen eigenwilligen und prägenden Künstler der Nachkriegszeit ins Blickfeld: „Relationen“ nennt sich die neue Ausstellung mit Werken von Gerhard Hoehme.

Gerhard Hoehme, Set your teeth on edge, 1981.
Acryl auf Leinwand, PE Schnüre,
178 x 174 x 25 cm.
© VG Bild-Kunst Bonn.
Foto: Kunstpalast, Horst Kohlberg, Artothek.

1920 in Greppin bei Dessau geboren und 1989 in Neuss gestorben, gehörte Hoehme zu den ersten Malern, die nach 1945

einen Neuanfang suchten. Seine Begegnungen mit den Pariser Informel-Künstlern Jean Fautrier und Jean Dubuffet –aber auch mit Persönlichkeiten wie Paul Celan und Pierre Boulez – führten ab 1952 zu seiner Hinwendung zur informellen Malerei, deren Vokabular er im Lauf der Fünfziger Jahre erweiterte und mit einer höchst subjektiven schöpferischen Kraft durchdrang. Bedeutsam wurde seine skulpturale, raumgreifende Malerei, die mit collageartigen Elementen über das Tafelbild hinausging und die er „Raumbeule“ oder „Farbpfahl“ nannte.

Hoehme kam 1952 nach einem kurzen Malereistudium auf Burg Giebichenstein in Halle an die Kunstakademie Düsseldorf, gründete gemeinsam mit Pierre Wilhelm 1957 die „Galerie 22“ und zählte zur Künstlervereinigung „Gruppe 53“ in Düsseldorf. 1959 war er Teilnehmer der documenta II in Kassel. Von 1965 bis 1984 leitete er an der Kunstakademie Düsseldorf als Professor eine Klasse für Malerei. Zu seinen Schülern gehören Sigmar Polke und Chris Reinecke.

Die Ausstellung legt einen Akzent auf das Spätwerk Hoehmes. 17 Werke stammen aus dem Bestand der Gerhard und Margarethe Hoehme-Stiftung. Unterstützt wird die Schau vom Museum Kunstpalast Düsseldorf und von der Stiftung Kulturwerk der VG Bild-Kunst.

Die Ausstellung in Gladbeck ist bis 20. März 2022 zu sehen. Die Neue Galerie Gladbeck hat mittwochs bis sonntags von 15 bis 20 Uhr unter Einhaltung der 2G-Regel geöffnet. Der Eintritt ist frei.

Info: https://www.galeriegladbeck.de/

Dünen, Wellen, Windmühlen – Ausstellung im „Dortmunder U“ zeigt den niederländischen Aufbruch in die Moderne

geschrieben von Rolf Pfeiffer | 30. Januar 2022

Ferdinand Hart Nibbrig (1866-1915): „Auf den Dünen in Zandvoort“, 1892 (Foto: Sammlung Singer Laren, Museum Ostwall)

Da haben die beiden Holländer sicher recht: Die Freuden des Sommers genießen viele Deutsche, zumal aus dem Ruhrgebiet, sehr gerne in ihrem schönen Land, in den Dünen, am Strand und in den gemütlichen kleinen Städten. Diese sicherlich nicht ganz neue Erkenntnis hat Edwin Jacobs, (Noch-) Direktor des Dortmunder Kunst- und Kulturzentrums U, und Jan Rudolph de Lorm, Direktor des Museums Singer in Laren, auf die Idee

gebracht, Kunst der Niederländischen Moderne sozusagen nach Urlaubsaspekten für eine Ausstellung auszuwählen. Es entstand „Ein Gefühl von Sommer…“, eine hübsche Bilderschau, die jetzt im Dortmunder U, im Museum Ostwall zu sehen ist.

Anton Mauve (1838-1888): Das neugeborene Lamm, um 1884 (Foto: Sammlung Singer Laren, Museum Ostwall)

Ein Deal

Nun ja; etwas nüchterner betrachtet verhält es sich wohl so: Die beiden Museen, eben Ostwall in Dortmund und Singer in Laren, zeigen im jeweils anderen Haus das Beste aus dem eigenen Bestand, ein Tauschgeschäft. Rund 70 Werke aus Dortmund sind derzeit in dem holländischen Museum zu sehen, 110 von dort nun hier. Hintergrund ist (auch) die derzeitige Schließung des Ostwall-Museums wegen (mal wieder) erforderlicher Umbauarbeiten, weshalb „Ein Gefühl von Sommer…“ im 6. Stock gezeigt wird, auf der Sonderausstellungsfläche.

Zeitlicher und thematischer Querschnitt

Sie hätten die von Regina Selter kuratierte Schau natürlich auch anders nennen können, denn präsentiert wird ein munterer zeitlicher und thematischer Querschnitt durch die

niederländische Malerei der Jahrhundertwende, der man gut 40 Jahre einräumt. In Dortmund sind die Bilder auf 10 Kabinette verteilt, die Landschaften, Portraits, Modernes Leben usw. zum Schwerpunkt haben.

Es gab, erfahren wir, Vereinigungen wie die Bergener Schule oder den Kunstkreis De Ploeg, an Kunstrichtungen ist zwischen Impressionismus und Neuer Sachlichkeit alles vertreten, was zeitgleich auch in Deutschland wirkte. Die Namen der Künstler indes sind wohl nur wenigen Menschen in Deutschland geläufig, Piet Mondrian immerhin ist dabei, der seinerzeit aber noch durchaus verwechselbar arbeitete, oder Kees van Dongen. Doch mag das zu einem nicht geringen Maße an der nationalen Perspektive liegen, aus der heraus nicht nur in Deutschland die „eigenen“ Künstler bevorzugt werden.

Lou Loeber (1894-1983): Mühle, 1922 (Foto: Sammlung Singer Laren, Museum Ostwall)

Laren und die Künstlerkolonie

Gerade deshalb hat es jedoch seinen Reiz, einmal zu erfahren, wie sich das Kunstgeschehen vor etwa hundert Jahren jenseits

der Grenze vollzog, die vielleicht auch damals schon ein bißchen weniger hoch als jene zu anderen Nachbarstaaten war. In Laren, jenem 12000-Seelen-Ort 30 Kilometer östlich von Amsterdam, Standort des Museums Singer Laren, existierte in jener Zeit eine bemerkenswerte Künstlerkolonie. Ihre Blütezeit erlebte sie zwischen den Jahren 1880 und 1920, und bemerkenswert ist zudem, daß sich das Schaffen der Künstlerinnen und Künstler in diesem Zeitraum erheblich modernisierte, sich von traditionellen „holländischen“ Malweisen und Genres zunehmend avantgardistischen Positionen zuwandte.

Gouden Eeuw

A propos holländisch: Denkt man an holländische Malerei, so denkt man an die Kunst des Barock, an das „Gouden Eeuw“, das goldene Zeitalter, das für die Niederlande das 17 Jahrhundert war, als man zu den Weltmächten zählte, international Geschäfte machte, Wohlstand anhäufte und nicht zuletzt die Malerei einen unerhörten Aufschwung erfuhr. Und, die Holländer sind Kaufleute, natürlich auch der Kunsthandel. Holländische Malerei – Landschaften, Stilleben, Seestücke, Portraits usf. – wurde geschäftsmäßig bestellt und geliefert, die Maler jener Zeit, nennen wir als die berühmtesten nur Rembrandt und Rubens, führten Unternehmen mit zahlreichen Angestellten und verdienten klotzig.

Kees van Dongen (1877-1968): Der blaue Hut, 1937 (Foto: Sammlung Singer Laren, Museum Ostwall)

Fahrräder und Telegraphenmasten

An diese Tradition versuchten die Maler der frühen niederländischen Moderne durchaus anzuknüpfen, und die Nachfrage war, glaubt man den Kuratoren, so gut, daß die kleinen Messingschildchen auf den Bilderrahmen für den Export von vornherein in den Sprachen der Empfängerländer verfaßt wurden. Ähnlich wie 200 Jahre zuvor bestimmen Kühe, Weiden, Wolkenhimmel das Erscheinungsbild, auf den ersten Blick wähnt man sich in einem modernisierten 17. Jahrhundert.

Gewiß, manches hat sich geändert, die engen Harmonievorstellungen der Altvorderen werden erschüttert durch harte oder indifferente Lichtführung, engere Bildausschnitte und erste leise Abstraktionen, durch verfremdende Maltechniken wie beispielsweise den Pointillismus, vor allem aber auch durch gewiß nicht ironiefrei eingefügte Elemente der neuen Zeit, durch Fahrräder, Telegraphenmasten oder gar, Schreck laß nach, durch ein Fußballfeld im Hintergrund. Manche Maler

ließen es einfach etwas lockerer angehen, hat man den Eindruck, Gelassenheit galt wahrscheinlich damals schon als holländische Nationaltugend.

Maler aus den USA

So. Was und wo Laren ist und warum es zwischen dem kleinen Nest (pardon) und der Westfalenmetropole Dortmund einen so fruchtbaren Kunstaustausch gibt, müßte jetzt klar sein. Bleibt zu erzählen, wer die Singers sind. Der Amerikaner William Henry Singer jr. und seine Frau Anna Singer-Brugh kamen 1902 nach Laren, sammelten die Kunst ihrer Zeit, zeigten sie in ihrer 1911 errichteten Villa De Wilde Zwanen, die Anna Singer 1956 zu einem Museum machte. Singer war selber Maler, überdies Sproß einer überaus reichen Pittsburger Industriellenfamilie. Die Entscheidung des Sammlerehepaares, nach Laren zu gehen, läßt die Bedeutung erahnen, die der Ort, den die holländische Kunst in jenen Jahren hatte.

Albert Neuhuys (1844-1914): Mädchen mit Blume, um 1910 (Foto: Sammlung Singer Laren, Museum Ostwall)

Liebermanns Strandurlaub

Übrigens war die niederländische Kunstszene keineswegs nur eine Parallelveranstaltung zur deutschen, man kannte und man schätzte sich. Max Liebermann, dessen Hollandbilder in Deutschland recht bekannt sind, verbrachte samt Familie neun Sommerurlaube an der holländischen Küste und pflegte, das ist belegt, engen Kontakt mit den dortigen Kollegen, Max Beckmann tat dies ebenso.

Erinnerungen an das alte Laren

Eine Besonderheit der Dortmunder Bilderschau sind übrigens wandgroße Schwarzweiß-Reproduktionen alter Fotografien von Laren und Umgebung. Oft stören solche Elemente ja eher, hier aber, in einer ansonsten streng geordneten Präsentation, ist ihre verortende Wirkung sinnvoll und angenehm. Darüber hinaus vermitteln auch sie „Ein Gefühl von Sommer…“, zumal dann, wenn sie in ihrem ersten Leben Urlaubspostkarten waren.

- **„Ein Gefühl von Sommer… – Niederländische Moderne aus der Sammlung Singer Laren“**
- **Museum Ostwall im Dortmunder U, Leonie-Reygers-Terrasse**
- **Bis 25. August. Geöffnet Di+Mi 11-18 Uhr, Do+Fr 11-20 Uhr, Sa+So 11-18 Uhr**
- **Eintritt 9 EUR, Katalog 24,95 EUR**
- **Tel. 0231 / 50 2 47 23**
- **Anmeldungen und Buchungen: www.mo.bildung@stadtdo.de**
- **museumostwall.dortmund.de**

Das große Vorbild Afrika –

Bundeskunsthalle präsentiert Ernst Ludwig Kirchner in einer opulenten Werkschau

geschrieben von Rolf Pfeiffer | 30. Januar 2022

Ernst Ludwig Kirchner: Akt vor dem Spiegel 1915/1920 Öl auf Leinwand (Bild: Bundeskunsthalle/Courtesy Galerie Henze & Ketterer, Wichtrach/Bern)

Sie waren, scheint es, unersättlich. Wieder und wieder warfen

sie nackte Frauen auf ihre Malgründe, zeigten sie entspannt in der Natur, im Atelier in manchmal unschicklichen Posen. Offenbar hatten sie nichts anderes im Kopf (oder vor der Staffelei).

Der Körper als Spiegel der Seele

Junge Maler wie Ernst Ludwig Kirchner, dem die Bonner Bundeskunsthalle bis März eine große Retrospektive ausrichtet, hätten natürlich vehement bestritten, hier in wenig sublimer Form ihre erotischen Präferenzen abzuarbeiten. Nein, Vorbild war ihnen die Kunst Afrikas, die Männer und Frauen gerne nackt präsentiert, nicht jedoch naturalistisch. Afrikanische Kunst macht Skulpturen oft gleichsam zum körperlichen Ausdruck intensiver Seinserfahrung, spiritueller Weitung oder manchmal auch, vergleichsweise banal, typisch menschlicher Verhaltensweisen. Das war alles neu für die europäisch-akademisch gebildeten Maler und Bildhauer zu Beginn des 20. Jahrhunderts, und begeistert sogen sie die Impulse auf, die ihrer Kunst bald schon den Titel „Expressionismus“ einbringen sollte.

Kolonialismus

Es gehört zu den dunkel-ironischen Fußnoten der Geschichte, daß in der Zeit des brachialsten Kolonialismus, als Europa und die USA die restliche Welt unter sich aufteilten, auch die modernen Künstler nicht abseits standen – mit dem Unterschied, daß das Afrikanische in der Kunst nicht ausgesogen und weggeworfen wurde, sondern in der Auseinandersetzung mit europäischen Traditionen eine bahnbrechende neue Qualität entstehen ließ. „Fusion“ wäre ein Begriff, der heutzutage für diesen Prozeß vielleicht in Anwendung kommen könnte, und ob das alles gerecht zuging (natürlich nicht) und heutzutage richtig erzählt wird (vermutlich auch nicht), soll an dieser Stelle jetzt nicht diskutiert werden. Auch die Arbeitsteilung in malende (schöpferische, bestimmende) Männer und nackte (sonst nicht viel) junge Frauen entspricht eher nicht

afrikanischen Vorbildern; wir registrieren es mit einem gewissen Unverständnis als zeittypisch und kehren zu Kirchner zurück.

Ernst Ludwig Kirchner: „Mandolinistin“, 1921. Öl auf Leinwand (Bild: Bundeskunsthalle / © Kirchner Museum Davos, Foto: Kirchner Museum Davos, Jakob Jägli)

Kirchner blieb lieber zu Hause

Im Gegensatz zu vielen Malerkollegen drängte es ihn offenbar nicht zu großen Reisen. Er blieb daheim, in Dresden, auf Fehmarn oder in der Schweiz, und träumte sich die exotische Welt im trauten Heim zusammen, das er allerdings, viele Fotos in der Ausstellung zeigen es, hingebungsvoll zu afrikanisch inspirierten Wohnlandschaften umdekorierte. Da sieht man sie nackt herumhüpfen, vor allem natürlich die Damen, aber doch nicht nur; manchmal lud sich der Maler auch Afrikaner ins Haus, wenn sie – als Artisten eines Varietés möglicherweise – in der Stadt waren.

Drogensucht und Freitod

Hoch ging’s her. Kirchner war kaum 30 Jahre alt, als er Gesundheit und Verstand für zeitgenössische

Bewußtseinserweiterungen fast unheilbar hingeopfert hatte. Alkohol, Morphium und Veronal, dazu für den Kick selbstverordneter Schlafentzug führten zwischen 1915 und 1918 zu mehreren Sanatoriumsaufenthalten. Ihnen verdankt er wohl auch, daß der Erste Weltkrieg fast spurlos an ihm vorüberging. Kirchner ist keiner von den vielen begabten jungen Männern, die, wie etwa August Macke, nicht einmal dreißigjährig ihr Leben im Schützengraben verloren.

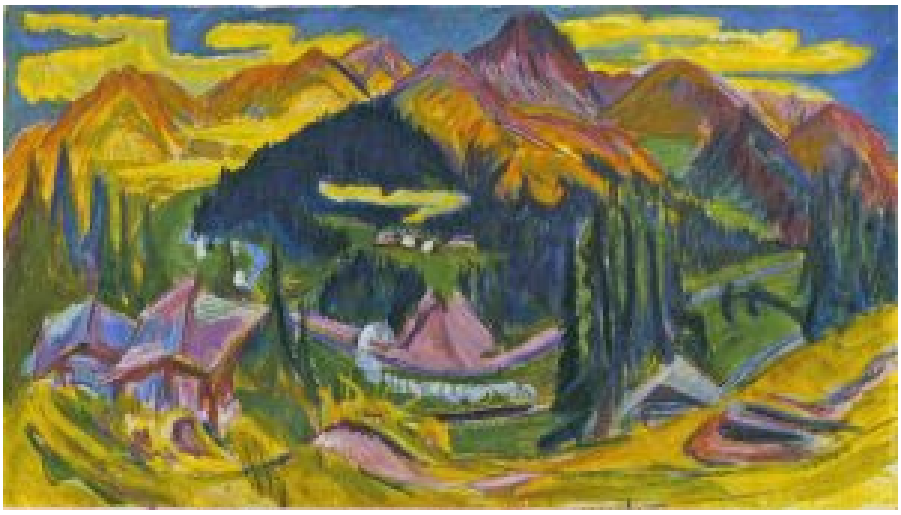

Ernst Ludwig Kirchner: „Junkerboden bei Frauenkirch/Davos, mit Blick auf Rhätische Bahn“, 1919. Öl auf Leinwand (Bild: © Bundeskunsthalle/Privatsammlung)

Und so könnte man weitererzählen von den verschiedenen Schaffens-perioden des Malers, denn er wurde ja relativ alt; Kirchner war 57, als er sich – aus Angst vor einem Einmarsch der deutschen National-sozialisten in die Schweiz, wie es heißt – in Davos erschoß.

Gepriesenes Frühwerk

Hoch gepriesen in der Kunstgeschichte ist der junge Kirchner, der unter anderem die Schaufensterbilder schuf, von denen das Dortmunder Ostwall-Museum eins besitzt und von denen keine in der Ausstellung gezeigt werden. Das war, da soll man sich nichts vormachen, der Berserker, der Drogensüchtige, der

Sanatoriumspatient. Seine rastlose Suche nach Exzeß hat offenbar die besten Werke hervorgebracht, und wie oft in der Kunst profitiert das entspannte Publikum nun vom selbstzerstörerischen Drang des Künstlers.

Ernst Ludwig Kirchner – Selbstportrait im Atelier 1913–1915. Kontaktabzug ab Glasnegativ auf Baryt Papier (Bild: Bundeskunsthalle/© Kirchner Museum Davos)

Ruhiger, ordentlicher

Der Kirchner aus den 20er Jahren, der Stabilisierte nach Sanatoriumsaufenthalten, malte dann schon entschieden ruhiger, ordentlicher. Viel Landschaft, Berge Bäume, Bauern. Manches könnte als Neue Sachlichkeit durchgehen.

In den 30er Jahren wird das Vorbild des verehrten Meisters Pablo Picasso unübersehbar. Konturen werden zu übergangslos in den Raum gestellten Farbflächen, Kirchner wagt zögernde Schritte in die Abstraktion. Doch den Kubismus des katalanischen Meisters scheut er; seine „Tanzenden Mädchen“ von 1937 beispielsweise sind genau noch eben diese, keine Montagen anatomischer Elemente, wie Picasso es 1925 in „Les trois danseuses“ gemacht hat. Der Katalog vergleicht die Bilder sehr schön und sinnfällig.

Ernst Ludwig Kirchner: „Badende an der Steilküste von Fehmarn“, um 1912. Stift und Wasserfarbe auf Papier (Bild: Bundeskunsthalle/© Kirchner Museum Davos)

Vorbild Picasso

Der späte Kirchner fand in der Kunstwelt nie die Anerkennung wie der frühe, die späten Bilder werden bei weitem nicht so hoch gehandelt. Zu Recht? Zu den zahlreichen Verdiensten der großen Bonner Kirchner-Schau gehört es, dieser Frage angemessen Raum zu geben.

Am Ende des Rundgangs durch die erste Etage der Bundeskunsthalle – Hängung, wie bei fast jeder Kunstausstellung hier, chronologisch – ermöglichen die letzten Räume eine Auseinandersetzung mit dem Spätwerk. Und wie so oft ertappt sich der Besucher bei dem Gedanken, was wohl gewesen wäre, hätte der Künstler länger gelebt. Epigonales Scheitern des früheren Malerfürsten oder souveränes Spätwerk nach Art Emil Schumachers? Nicht zu beantworten.

Hervorragender Zeichner

Ein kurzer Hinweis noch auf die in allen Schaffensphasen exzellenten Zeichnungen des Künstlers, und damit soll es sein

Bewenden haben. Wem das Bonner Angebot tatsächlich nicht reichen sollte, der kann nach Berlin fahren. Dort widmet sich das „Brücke“-Museum in einer Sonderschau dem Zerfall der gleichnamigen Künstlergruppe im Jahr 1913, zu deren Mitgliedern bekanntlich auch Ernst Ludwig Kirchner zählte.

- **„Ernst Ludwig Kirchner – Erträumte Reisen“**
- **Bundeskunsthalle, Bonn, Friedrich-Ebert-Allee 4**
- **Bis 3. März 2019**
- **Geöffnet Di u. Mi 10-21 Uhr, Do bis So 10-19 Uhr, feiertags 10-19 Uhr**
- **Eintritt: 19 EUR, Familienkarte 16 EUR, Eintritt frei bis 18 Jahre**
- **Katalog 35 EUR**
- **Weitere Infos:**
- **https://www.bundeskunsthalle.de/ausstellungen/ernst-ludwig-kirchner.html**

Maler zwischen den Epochen – Conrad Felixmüller in Haus Opherdicke

geschrieben von Rolf Pfeiffer | 30. Januar 2022

Conrad Felixmüller im Selbstbildnis von 1954 (Foto: Kreis Unna)

Suchte man nach einem Wort, das kennzeichnend wäre für den Maler Conrad Felixmüller, so wäre es vielleicht das Wort „dazwischen“. Conrad Felixmüller, der eigentlich Konrad Felix Müller hieß und den Felix seinem Nachnamen zuschlug, um sich von den anderen Müllers dieser Welt zu unterscheiden, lebte und wirkte zwischen Epochen.

Geboren 1897, arbeitete er als junger, hoch begabter und früh geförderter Künstler im modernsten Stil seiner Zeit, dem Expressionismus. Er sah seine Arbeit politisch, wurde früh KPD-Mitglied. 1920, mit gerade einmal 23 Jahren, erhielt er den sächsischen Staatspreis und hätte für zwei Jahre nach Italien in die Villa Massimo ziehen können. Doch statt dessen ging er als Kunststipendiat ins Ruhrgebiet, brachte im harten Schwarzweiß der Tuschezeichnung, der Radierung oder des Holzschnitts Arbeits- und Streikszenen auf das Papier, deren ungeschönte Wirklichkeit sich trotz expressiven Umgangs mit Perspektiven und Dimensionen auch heute noch augenblicklich erschließt.

Fabrikarbeiter (Arbeitsinvalide), 1921, Holzschnitt auf Bütten, Sammlung Wilke (Foto: Kreis Unna)

Klassenkämpfer

Der Künstler als Klassenkämpfer – bis etwa 1925. Da wandte er sich abrupt vom Expressionismus ab und pflegte fürderhin weitgehend die Malweise der Neuen Sachlichkeit, die nur sehr gedämpft noch stilistische Anleihen beim Expressionismus nahm. Felixmüller wurde das Glück zuteil, nicht schon im Ersten Weltkrieg zu fallen und fast 80 Jahre alt zu werden. Wenngleich er, dessen Kunst die Nazis als entartet gebrandmarkt hatten, ab 1949 Kunstprofessor in Halle war, wird er die neuen Strömungen in Westdeutschland registriert haben, den Abstrakten Expressionismus, das Informel, Zero und was es sonst noch so gab.

Volkswagen im Holzschnitt

Er muß auch die Pop-Art wahrgenommen haben, die in seinem Todesjahr 1977 ihren Höhepunkt auch in Europa schon überschritten hatte. Doch nichts davon schlägt sich in

Felixmüllers Schaffen nieder. Im Gegenteil ist es geradezu frappierend, wie der gereifte Künstler, seinen Stilmitteln treu bleibend und kompositorisch noch souveräner als in frühen Jahren, sich wiederum dem Ruhrgebiet zuwendet. Sein später Blick auf die Verhältnisse ist, zu Recht vielleicht, milder geworden. Den Schichtwechsel auf der Zeche sieht er nun vom Parkplatz aus – was, kleine Bemerkung am Rande, dem VW-Käfer dazu verholfen hat, im Oeuvre Conrad Felixmüllers präsent zu sein („Schichtwechsel auf Zeche ‚General Blumenthal' (Recklinghausen)", Holzschnitt, 1974).

Dieses Bild ziert auch die Titelseite des Katalogs: Bildnis Londa im blauen Samtkleid (Ausschnitt), 1927, Öl auf Leinwand (Foto: Kreis Unna)

Abschiedsgeschenk

In Haus Opherdicke, das dem Kreis Unna gehört und sich vorzüglich für die Präsentation kleiner und mittlerer Bildformate eignet, sind nun rund 100 Arbeiten des Künstlers

zu sehen. Thomas Hengstenberg und Sigrid Zielke-Hengstenberg, Leiter bzw. Kulturreferentin des Fachbereichs Kultur, haben die Ausstellung zusammengetragen und realisiert, und unhöflicherweise, wie es vielleicht scheinen mag, wurde hier der Herr zuerst genannt, weil Thomas Hengstenberg mit dieser Bilderschau in den Ruhestand geht. Er hat sich also, wie man in solchen Fällen zu sagen pflegt, mit Felixmüller selbst ein schönes Abschiedsgeschenk gemacht. Und dem Publikum selbstverständlich auch.

Der Drucker

Und natürlich wäre diese Ausstellung ohne viel Kontaktpflege und Netzwerkerei in den vergangenen (Dienst-) Jahren nicht möglich gewesen. Wiederum steuert der Sammler Frank Brabant einige Werke bei, und ein Großteil der ausgestellten Druckgraphik stammt aus der Sammlung Wilke. Hans-Jürgen Wilke war in Berlin Felixmüllers Drucker, und die Holzschnitte und Radierungen, die er als Auflagenwerke druckte, hat er auch gesammelt. Die beiden schätzten sich, und sie mochten sich wohl auch, denn 1976 hat Felixmüller den Drucker und seine Frau Dagmar gemalt, in Farbe, Öl auf Leinwand. Weitere Leihgaben kamen aus der Sammlung Bunte, vom P.A.Böckstiegel Freundeskreis und aus dem Von der Heydt-Museum Wuppertal.

Frühlingsabend in Klotzsche, 1926, Öl auf Leinwand, Sammlung Brabant (Foto:

Kreis Unna)

Perfekt und gesittet

Es gibt kaum einen Künstler vom Rang Felixmüllers, der in den 70er Jahren des 20. Jahrhunderts noch – und in fortgeschrittenem Alter zudem – so intensiv die anstrengende Kunst des Holzschnitts pflegte. Und wenn man kein ausgewiesener Felixmüller-Experte ist, gibt erst der Blick auf die Bildunterschrift Aufschluß über die Entstehungszeit, so homogen wirkt das Werk.

In der Landschaft und in Stadtansichten aquarellierte er einige Male meisterlich, doch vorzugsweise malte er in Öl, vor allem Portraits. Auch die Familie – die Söhne Luca und Titus, Gattin Londa – mußten immer wieder einmal auf die Leinwand, auf der es gut bürgerlich zugeht, züchtig und gesittet, manchmal fast ein bißchen langweilig.

Von der expressiven Wucht der frühen Jahre jedoch, von der etwa die Holzschnitte von Max Liebermann und Christian Rohlfs noch künden und die der Katalog auf einer Doppelseite nebeneinander stellt, ist späterhin nichts mehr zu spüren. Möglicherweise war die Zeit für diese Kunst vorbei, jedenfalls in den Augen Conrad Felixmüllers.

- **Conrad Felixmüller**
- **25. September 2016 bis 26. Februar 2017**

- **Haus Opherdicke, Dorfstraße 29, Holzwickede**
- **Di-So 10.30 – 17.30 Uhr**
- **Eintritt 4,00 €, Katalog 26,00 €**
- **www.kreis-unna.de, www.kulturkreis-unna.de**

Bochum-Weitmar: „Museum unter Tage“ im Schlosspark zeigt nicht Bergbau, sondern Kunst

geschrieben von Hans Hermann Pöpsel | 30. Januar 2022

Im Bergbaumuseum Bochum war schon so mancher zu Gast, und als im vergangenen Jahr im Schlosspark Weitmar das „Museum unter Tage“ eröffnet wurde, da hatten sogar wir im ersten Moment die Assoziation: Noch einmal Bergbau, noch mehr Ruhrgebiet. Nichts davon findet man an diesem überraschenden Ort im Bochumer Süden.

Eingang in die Bochumer Kunst-Unterwelt. (Foto: H. H. Pöpsel)

Vor einigen Jahren schon setzte die Stiftung „Situation Kunst“ in die alte Schlossruine einen Kubus als Ausstellungsgebäude, das im vergangenen Jahr auf dem benachbarten Grundstück eine sehr attraktive Ergänzung bekam. Oberhalb der Bodenfläche entstanden lediglich drei kleine quadratische Gebäude als Zugangsräume, die in die Kunst-Unterwelt führen. Und das ist eine fast 2000 Quadratmeter große, zur Zeit in 18 Kojen

aufgeteilte weiße Ausstellungshalle, hell beleuchtet und klimatisiert. Steht man im Park, sieht man nur eine rechteckige Kiesfläche, die das Ausmaß der darunter liegenden Kunsträume spiegelt. Die Idee und Ausführung überraschen in sehr positivem Sinne.

Seit der Eröffnung dieses Museums unter Tage werden dort unter dem Titel „Weltsichten“ Landschaftsbilder in der Kunst seit dem 15. Jahrhundert gezeigt, allesamt aus dem Bestand der Stiftung, die der Ruhr-Universität angegliedert ist. Nicht nur Bilder eher unbekannter Maler kann man entdecken, auch chinesische Zeichnungen und Gemälde von Künstlern mit großem Namen wie Courbet und Corot, Cezanne, Paul Klee und Picasso hängen an den weißen Wänden. Man darf gespannt sein, mit welchen Bildern später einmal diese moderne Ausstellungsfläche gefüllt sein wird.

Aber nicht nur das Museum ist einen Besuch wert. Auch der von der Stadt Bochum in Absprache mit der Besitzerfamilie Berswordt sehr behutsam rekonstruierte Schlosspark strahlt eine angenehme Ruhe aus. An schönen Tagen werden die Wiesenflächen wie selbstverständlich zum Sonnenbaden genutzt. Nur Stille darf man nicht erwarten, denn das leichte Rauschen von der belebten Hattinger Straße hört man überall.

Museum unter Tage. Nevelstraße 29 c in 44795 Bochum. Mi-Fr 14-18 Uhr, Sa, So und an Feiertagen 12-18 Uhr, Eintritt 5 €, ermäßigt 3 €.

Internet: http://www.situation-kunst.de/mut.htm

Auf Ischia der Welt entfliehen – Arbeiten von Ulrich Neujahr in Haus Opherdicke

geschrieben von Rolf Pfeiffer | 30. Januar 2022

Aquarell „Bastia“, 1929 (Bild: Kreis Unna)

Was fällt einem ein zu diesem Künstler, nachdem man die Ausstellung gesehen hat? Vielleicht dies: daß der Begriff „holzschnittartig“ für seine Holzschnitte nicht gilt. Licht und durchgezeichnet sind sie, egal, ob sie Menschen oder Landschaften zeigen. Nur wenige Linien blieben im Holz stehen, um beispielsweise 1929 „Gerda“, qualmende Zigarette in der Rechten, druckreif zu machen. Auf den ersten Blick könnte dies auch eine Kohlezeichnung sein. Und selbst ein „Mond über Sant’Angelo“ (ohne Jahr) ist trotz seines Themas ein Bild der leuchtenden Konturen und Schraffuren, nicht der Nacht.

Die lichte, Schatten vermeidende Bildauffassung zieht sich

über Jahrzehnte hin wie ein roter Faden durch das Werk Ulrich Neujahrs. Gut 90 Arbeiten sind jetzt in Haus Opherdicke ausgestellt, Aquarelle, Öl, Kohle, Holzschnitte. Vorwiegend stammen sie aus dem Nachlaß, aus dem Sohn und Tochter je um die 400 Arbeiten besitzen; drei Bilder kamen aus der Sammlung Brabant, aus der ja häufiger schon Teile in Opherdicke gezeigt wurden.

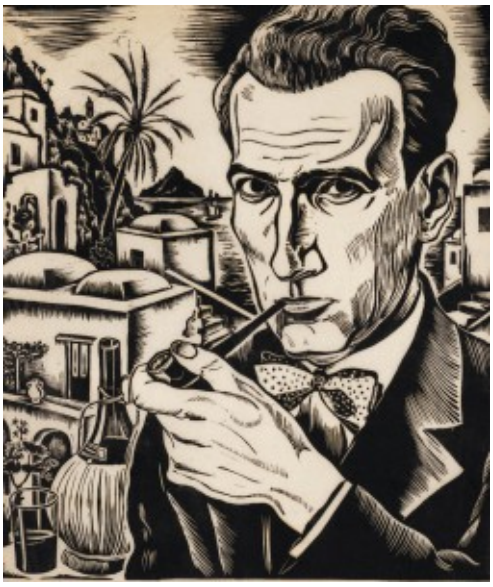

Selbstportrait in Positano, Holzschnitt, 1933 (Bild: Kreis Unna)

Bruchlose Biographie

In den Beständen der Sammlung Brabant, so könnte man wohl sagen, machten Sigrid Zielke-Hengstenberg und Thomas Hengstenberg als Kuratoren des Kreises Unna eine erste Bekanntschaft mit dem Schaffen Ulrich Neujahrs, der nicht so vielen Kunstinteressierten bekannt sein dürfte. Neujahr, er lebte von 1898 bis 1977, hatte in den 20er Jahren zunächst Architektur in Berlin studiert, nach dem Vordiplom (wie man heute vielleicht sagen könnte) jedoch auf Freie Malerei und Angewandte Kunst umgesattelt. Er wurde Kunstlehrer am Gymnasium und betätigte sich nebenher als produktiver Künstler, der ungern Werke fortgab, wie sich seine Tochter

Cecilia erinnert, und dies dank der auskömmlichen Lehrerstelle auch nicht mußte.

Bekannt war er mit Größen der Malerei wie Eduard Bargheer und Werner Gilles, häufig besuchte er das legendäre Romanische Café, er hatte Frauen und Kinder, und alles in allem hinterläßt seine Biographie einen überaus bruchlosen Eindruck. Gravierende Probleme mit den Nazis gab es anscheinend nicht, auch hat diese dunkle Zeit der deutschen Geschichte ganz offenbar keine Spuren im Oeuvre hinterlassen, das von erstaunlicher Kontinuität ist.

Sita Pagel mit Hut, Öl auf Leinwand, 1928 (Bild: Kreis Unna)

Ein Atelier in Sant'Angelo

Von zentraler Bedeutung ist in Ulrich Neujahrs Werk die Liebe zum Süden, vor allem zur italienischen Insel Ischia, die er in den 30er Jahren für sich entdeckte und wo er einen Großteil seines Lebens verbrachte – vor allem nach 1963, als er in den Ruhestand ging.

Im Fischerdorf Sant'Angelo hatte er sein Atelier mit Traumkulisse. Wer durch die Ausstellung streift, spürt

schnell, wie sehr dieser Maler die Menschen, die Farbigkeit, das Licht, die Schönheit der Orte, die Spuren der alten Zivilisation liebte. Das eine oder andere Bild mag gar zu lieblich wirken, und manchmal vermeint man leise Rudi Schurickes „Caprifischer“ zu vernehmen. Doch so ist das eben mit den Sehnsuchtsorten. Und manchmal auch mit den zu Lebzeiten erfüllten Träumen eines Malers.

Neben den südlichen Bildern sind die Portraits und unter ihnen vor allem die Selbstportraits ein wesentlicher Schwerpunkt des Werks. Seit den frühen 20er Jahren bis kurz vor seinem Tod malte sich Neujahr immer wieder, und stets spiegeln diese Selbstportraits (meistens mit Pfeife) ein starkes Selbstbewußtsein. Der Mann, der sich hier zeigt, scheint nicht eben auf quälender Suche nach sicht selbst gewesen zu sein.

Mit Ausnahme einiger musikalischer Strukturen aus den 60er Jahrendie neue – Frau, die spät er noch geehelicht hat, war Musikerin – bleibt das Oeuvre Neujahrs im Naturalistischen verhaftet. Allerdings wird hie und da durchaus Zeitströmung sichtbar, etwa ein ganz klein bißchen Kubismus im Stilleben „An Picasso“ (1956) oder etwas italienischer Futurismus in einigen Akten. Doch ist das alles sehr schön, sehr ausgewogen und sehr positiv. Als Betrachter wird man nirgendwo beleidigt oder provoziert.

Fraglos also ist die neue Bilderschau in Haus Opherdicke eine Wohlfühlausstellung für alle Freunde des Mediterranen und in ihrer schlichten Weltsicht der Vorgängerschau mit Arbeiten von Hans Jürgen Kallmann nicht ganz unähnlich. Für die nächsten Ausstellungen aber wünschte man sich etwas mehr Auseinandersetzung, Kritik, Drama. Vielleicht auch mal wieder einen Zeitgenossen? Vor etlichen Jahren, dies nur zur Erinnerung, hat der Kreis Unna sogar schon einmal den DDR-„Malerfürsten“ Willi Sitte ausgestellt.

- **„Ulrich Neujahr – Die Faszination des Südens“, Haus Opherdicke, Dorfstraße 29, Holzwickede.**

- **&. Dezember 2015 bis 3. April 2016.**
- **Geöffnet Di-So 10.30-17.30 Uhr. Eintritt 4,00 €**
- **Katalog 24 €. www.kreis-unna.de, www.kulturkreis-unna.de**

Portraitist der jungen Bundesrepublik – Bilder von Hans Jürgen Kallmann in Haus Opherdicke

geschrieben von Rolf Pfeiffer | 30. Januar 2022

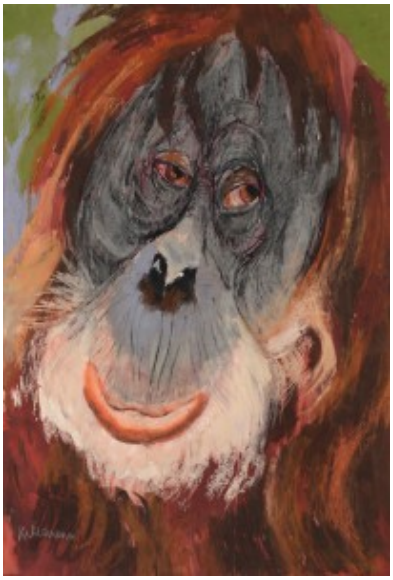

Junger Orang-Utan, 1970, Tempera, Pastell (Bild: Kreis Unna)

Der Kopf von Bert Brecht ist so groß, daß er kaum auf das Blatt paßt; der Kopf von Franz Josef Strauß füllt kaum die Hälfte des Blattes und ähnelt in seiner halslosen Rundheit

einer Bowlingkugel. Zufall? Vielleicht schon, zwischen den beiden Pastellen liegen fast 30 Jahre. Vielleicht aber auch nicht. Der Maler Hans Jürgen Kallmann, der von 1908 bis 1991 lebte und dem der Kreis Unna nun in Haus Opherdicke eine Ausstellung ausrichtet, hatte Humor.

Kallmanns Kunst ist anspruchsvoll, aber nicht sperrig, war es wohl auch zu keiner Zeit. Natürlich probierte der junge Mann vieles von dem aus, was in den 20er, 30er Jahren in der Malerei als modern galt, versuchte sich in impressionistischen und expressionistischen Bildauffassungen – doch wenn man durch die Bilderschau im Obergeschoß wandert, sieht man schnell, daß größte Stärken in der Abbildung von Menschen und Tieren liegen.

„Entarteter Künstler“

Den Tieren verdankt Hans Jürgen Kallmann sozusagen seine Einordnung als „entarteter Künstler“, 1937 bereits. Wenn Geschichten wie diese im mörderischen Rassenwahn der deutschen Nationalsozialisten nicht einen so ernsten Hintergrund hätten, müßte man über sie lachen. Eins der Kallmann-Bilder nämlich, die die Nazis aus Ausstellungen in Köln und Berlin entfernten, zeigte eine „Hyäne in der Nacht“, an der den Machthabern mißfiel, daß eine „rassisch minderwertige“ Tierart Hauptthema eines Bildes war. Auf so was muß man erstmal kommen. Hans Jürgen Kallmann konnte mit dem Stigma des „entarteten Künstlers“ einigermaßen leben, wenngleich er bis zuletzt Angst vor Diffamierung und weiterer Repression hatte.

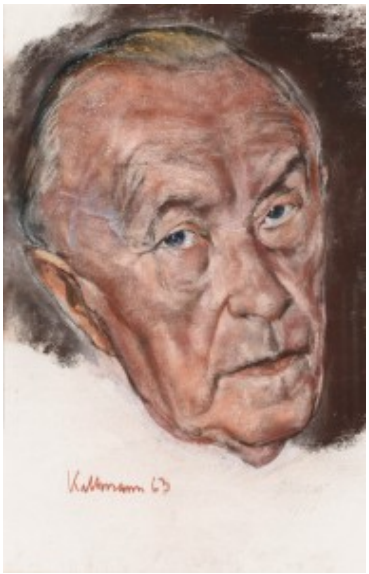

Bundeskanzler Konrad Adenauer, 1963, Pastell (Bild: Kreis Unna)

Und nach dem Krieg kam die große Zeit für den Künstler. Politisch unbelastet und dem angesagten Informel der Wirtschaftswunderzeit gegenüber eher ablehnend gestimmt, wurde er schnell zu einem der gefragtesten Portraitisten der jungen Bundesrepublik. Konrad Adenauer, der erste Kanzler, hatte mehrere Sitzungen bei Kallmann, in denen 17 Pastelle entstanden sowie das Ölbild, das im Bundeskanzleramt die Reihe der deutschen Kanzler eröffnet. Die Pastelle, die ähnlich wie Fotoserien verschiedene Perspektiven ausprobieren, gefielen „dem Alten“ – im Entstehungsjahr 1963 war Adenauer 89 Jahre alt – übrigens besser als das naturgemäß recht statuarische Endprodukt in Öl, erinnert sich die Witwe des Künstlers Dr. Gerda Haddenhorst-Kallmann. Sie hat er übrigens 1977 in Öl und im Profil gemalt und das Bild „Gerda in Burgunder“ genannt. Wahrscheinlich ist das burgunderfarbene Kleid der Gemahlin gemeint, doch läßt die Zubereitung „in Burgunder“ durchaus auch ans Essen denken. Ein „lecker Mädchen“ mithin in rheinischer Lesart. Der Maler hatte Humor.

Leuchtende Trompete

Den Bundespräsidenten Theodor Heuss (1884-1963) hat er gemalt, den Philosophen Ernst Bloch (1885-1977), Papst Johannes XXIII (1881-1963) und viele mehr. Nicht alle Bilder entstanden nach persönlichen Begegnungen in Sitzungen. Louis Armstrong beispielsweise malte Kallmann in starker expressionistischer Verknappung, ein konzentrierter Mensch vor dunklem Grund, dessen Trompete, mit großen Händen gespielt, gelbgolden hervorleuchtet.

Der Schauspieler Max Proebstl in der Rolle des Falstaff, 1962, Öl auf Leinwand (Bild: Kreis Unna)

Überhaupt, die Künstler: Da geht die Reihe von der Opernsängerin Grace Bumbry bis zum Dirigenten Hans Knappertsbusch, vom Autor Rolf Hochhuth bis zur Schauspielerin Tilla Durieux (1880-1971).

Pastelle geraten nach der Natur, hin und wieder jedoch genehmigt sich der Künstler eine pointiertere Deutung seines Gegenübers, wenn er etwa den italienischen Schauspieler Lino Ventura (1919-1987) mit einer momenthaften, jedoch überaus charakteristischen abwägend-zögerlichen Gesichtsmimik zeigt,

die optisch durch die vorgestülpte Unterlippe geprägt wird; oder wenn er sich – eine ungewöhnliche Anordnung – im Gespräch mit dem österreichischen Schauspieler Helmut Qualtinger (1928-1986) abbildet und Qualtingers Kopf in dem Bild viel, viel größer ist, als es nach der Natur sein könnte. Vermutlich ist dies eine tiefe Verbeugung des Malers vor dem intellektuellen Bühnenberserker, der an der Welt litt, dem Alkohol zugewandt war und zu früh starb.

Bilder aus Ismaning

Thomas Hengstenberg als Leiter des Fachbereichs Kultur und Sigrid Zielke-Hengstenberg als Kulturrefentin haben die rund 90 Arbeiten in Haus Opherdicke sinnhaft zusammengestellt und klug gegliedert. Die meisten von ihnen sind Leihgaben des Kallmann-Museums in Ismaning, wo der Künstler seit den frühen 60er Jahren lebte.

Bilder wie die jetzt gezeigten, die zahlreichen Pferdebilder zumal, gefallen vielen Menschen auch heute noch. Würde man sie deshalb gefällig nennen, wäre das ungerecht, weil dem Wort eine gewisse Geringschätzung anhaftet. Hans Jürgen Kallmanns Bilder sind harmonisch in Farbe und Strich, handwerklich untadelig, souverän proportioniert und, so weit es die Portraits betrifft, von psychologischer Genauigkeit. Außerdem bieten sie ein oft vergnügliches Wiedersehen mit berühmten Köpfen von früher. Ein großes Aufregerthema jedoch ist dieses Oeuvre nicht. Wer sich über Kunst aufregen will, braucht nicht nach Opherdicke zu kommen.

- **Hans Jürgen Kallmann, Haus Opherdicke, Dorfstraße 29, Holzwickede.**
- **23. August bis 22. November 2015**
- **Geöffnet Di-So 10.30 – 17.30 Uhr**
- **Eintritt 4 €, Katalog 24 €**
- **www.kreis-unna.de, www.kulturkreis-unna.de**

Dortmunds Meisterwerke bitte länger zeigen!

geschrieben von Hans Hermann Pöpsel | 30. Januar 2022

„Schade, dass Anfang August schon wieder alles vorbei sein soll.“ Das meinte Rolf Pfeiffer Mitte Mai hier in den Revierpassagen, nachdem er die Ausstellung „Meisterwerke im Dortmunder U“ gesehen und beschrieben hatte. Der 9. August wird als letzter Besichtigungstag auf den Plakaten und Handzetteln genannt, und dieser schnelle Schluss wäre wirklich sehr, sehr schade.

Der Komplex „Dortmunder U“ (Foto: Pöpsel)

Man kann allen kunstliebenden Menschen nur empfehlen, dem Rat von Rolf zu folgen und sich an einem der noch verbleibenden Tage anzusehen, was in den Archiven der Dortmunder Museen an Schätzen schlief, die nun nur noch zwei Wochen zu sehen sein werden – wenn sich die Ausstellungsmacher nicht doch noch entschließen, den Bildern und Skulpturen von Beckmann, Macke,

Liebermann und vielen anderen einen Nachschlag zu gewähren.

Noch interessanter wäre allerdings die Idee, den Gedanken einer ständigen „Dortmunder Gemäldegalerie“ wieder aufzugreifen, der im vorigen Jahrhundert zum Grundstein dieser ungewöhnlich reichhaltigen Sammlung führte. Die für die jetzige Ausstellung umgebaute 6. Etage im „U“-Turm zeigt sehr schön, wie ein solches Projekt einmal aussehen könnte.

Ein Traum wird wahr – Dortmunder U zeigt Meisterwerke aus den Magazinen

geschrieben von Rolf Pfeiffer | 30. Januar 2022

Andreas Achenbach: „Nordisches Gebirge im Winter“ (Foto: Madeleine Annette Albrecht/Dortmunder U)

Weiße Wände, freie Durchgänge und sinnhafte Sichtachsen; gut diffundiertes Oberlicht für die Gemälde und schummerige Kabinette für empfindliche Papierarbeiten – besser läßt sich Kunst kaum präsentieren, zumal dann, wenn es sich ausschließlich um flache Bilder und wohnraumkompatible Skulpturen handelt.

Die Räume haben Themen und Nummern, das Publikum wandert gleichsam von den magisch-mystischen Sehnsuchtsmotiven eines Caspar David Friedrich durch insgesamt 18 Abteilungen bis zum harten, illusionslosen Spätexpressionismus eines Max Beckmann. Und da eine „Zwangsführung“ nicht installiert wurde, sind Abweichungen in alle anderen Richtungen jederzeit möglich. Eine, warum sollte man es nicht jetzt schon sagen, schöne, kluge Präsentation.

Zu sehen ist die Ausstellungen mit dem Titel „Meisterwerke im Dortmunder U“ vom 14. Mai bis zum 9. Oktober allda in der 6.

Etage, auf der so genannten Sonderausstellungsfläche. Die Werke, und das ist schon etwas Besonderes, stammen überwiegend aus den Beständen der beiden Dortmunder Kunstmuseen, also des Museums für Kunst und Kulturgeschichte (MuKuK) an der Hansastraße und des Ostwall-Museums (MO), das seit längerem leider nicht mehr am Ostwall residiert, sondern in der vierten und fünften Etage des Dortmunder U.

Bildnis der Nanna (1862) von Anselm Feuerbach (Foto: Madeleine Annette Albrecht/Dortmunder U)

Traditionelle Werke im MuKuK, klassische Moderne im Ostwallmuseum: „Die Trennung der Sammlungen um 1900 herum ist wenig sinnvoll“, urteilt Gerhard Langemeyer, der diese Ausstellung als „Gastkurator“ zu verantworten hat und von dem natürlich jeder weiß, daß er in Dortmund auch Museumsdirektor, Kulturdezernent und Oberbürgermeister war.

Jetzt ist Langemeyer Pensionär, mehr oder weniger, und hat sich sozusagen endlich den Traum erfüllt, die Ausstellung zu machen, die er immer schon machen wollte. Beziehungsweise: In

einer Ausstellung exemplarisch vorzuführen, wie es aussehen könnte, wenn der Museumsentwicklungsplan der Stadt Wirklichkeit geworden wäre, der seit 2002 existiert und unter anderem die Zusammenführung der beiden städtischen Sammlungen vorsieht.

Warum also nur ausnahmsweise zusammen hängt, was (nicht nur aus kunsthistorischer Sicht) durchaus zusammengehört – das hat auch mit der etwas schmerzhaften Entstehungsgeschichte des Dortmunder U zu tun, die ja noch immer nicht beendet ist. Wir erinnern uns: Rechtzeitig zum Kulturhauptstadtjahr 2010 mußte das ehemalige Sudhaus der Union-Brauerei mit seinem das Stadtbild prägenden leuchtenden U auf der Spitze in seiner neuen Funktion als Kultur- und Ausstellungsgebäude fertig werden – als Attraktion und Wahrzeichen ebenso wie als förderungswürdiges Kulturhauptstadtprojekt.

Die Förderung mit Landesmitteln jedoch war an Auflagen gebunden wie die, hier nicht ausschließlich ein größeres Kunstmuseum entstehen zu lassen sondern ein Kulturzentrum mit vielfältigen Aktivitäten. So zogen unter anderem die Hochschulen der Stadt auf „ihren“ Etagen ein, ohne indes in der Folge durch bemerkenswerte Aktivitäten zu glänzen. Das Ostwall-Museum wurde auf zwei Etagen gequetscht, die Sonderfläche muß Sonderfläche bleiben (und wurde in den vergangenen Jahren mit einigen Themenausstellungen bespielt).

Max Beckmann Sebstbildnis mit Zigarette entstand 1947 (Foto: Jürgen Spiler/Dortmunder U)

Für eine Dauerpräsentation der Dortmunder Kunstschätze bedeuteten diese Planungen auf absehbare Zeit das Aus. Zwar war in den Folgejahren das eine oder andere Magazin-Werk im MuKuK zu sehen, werden bedeutende Werke immer wieder einmal an andere Häuser ausgeliehen, doch eine Dauerpräsentation von rund 150 Werken, die jetzt in der Sonderschau zu sehen sind, muß in der Regel Wunschtraum bleiben. Wenigstens jedoch kann Gerhard Langemeyer nun vorführen, wie er sich das damals dachte; und hoffen, daß der künftige, noch unbekannte Intendant des U die Idee der Bestände-Ausstellung in irgendeiner Form aufgreifen wird. (Und selbstverständlich kann der neue Intendant auch weiblichen Geschlechts sein.)

So gilt’s, das vorerst endliche Vergnügen zu preisen. 150 Gemälde, Skulpturen und Grafiken sind, wie gesagt, insgesamt in der Ausstellung zu sehen. 16 Gemälde stammen aus Dortmunder Privatbesitz, zudem eine Druckgraphik-Mappe der Künstlervereinigung „Die Brücke“ mit 16 Blättern. Allein 47 Arbeiten, um auch diese Zahl noch zu nennen, stammen aus dem Depot des Ostwall-Museums.

Caspar David Friedrichs „Junotempel von Agrigent“ – man erinnert sich dunkel an einen Streit vor etlichen Jahren, ob dieser Tempel denn nun er echte sei – ist fraglos eins der kostbarsten Bilder aus dem Dortmunder Bestand und empfängt das Publikum.

In den ersten Abteilungen geht es noch heftig romantisch zu, träumen sich die Künstlerseelen in Gegenden, wo man auch heute noch gern Urlaub machen würde. Junge Männer singen zur Laute, junge Damen lauschen hingebungsvoll; doch steht auch die Portraitkunst in Blüte. Begüterte Bürger lassen sich malen, die Perfektion der Ausführung ist viele Male frappierend, beispielhaft in Friedrich Wilhelm von Schadows „Bildnis einer Dame“ von 1815.

Lovis Corinth malte die Ostsee 1902 (Foto: Madeleine Annette Albrecht/Dortmunder U)

Der Portraitist Theobald von Oer, der in der Mitte des 19. Jahrhunderts wirkte, erhält breiten Raum; das thematische Spektrum erfährt Weitungen durch Genrebilder (wie Franz Kels’ „Westfälische Bauernhochzeit“, 1856) und herzige Allegorien, Andreas Achenbach als herausragender Vertreter der Düsseldorfer Schule zieht furchtlos hinaus in winterliche nordische Gebirge (1838). Und so fort. Keineswegs ist die vormoderne Malerei langweilig.

Gleichwohl fasziniert die Wandlung in die Moderne, wie sie im Oeuvre des Wahl-Hageners Christian Rohlfs besonders deutlich wird. Mit Hilfe einiger Leihgaben des Hagener Osthaus-Museums kann man ihn in Dortmund prominent präsentieren. Wir sehen einen fast noch klassisch zu nennenden Rückenakt (1879), erfahren von pointillistischen Versuchen im Bild „Das Ruhrtal bei Herdecke“ (um 1902), begegnen dem wütenden Expressionisten (Clownsgespräch, 1912 u.a.) und meinen Vorstufen des Informellen wahrzunehmen, wenn Christian Rohlfs 1937 eine „Glühende Gewitterwolke“ malt.

Caspar David Friedrichs „Junotempel von Agrigent“ (entstanden nach 1826) zählt zu den prominentesten Dortmunder Bildern. (Foto: Madeleine Annette Albrecht/Dortmunder U)

Und schwuppdiwupp sind wir schon bei den Modernen, bei Emil Nolde, Paula Modersohn-Becker, Macke, Jawlensky, Kirchner, Mueller, Schmidt-Rottluff und all den anderen. Brücke und Blauer Reiter, Liebermann und Berliner Sezessionisten, Lehmbrucks kantige junge Männer und schließlich auch, fast ist man ein wenig dankbar dafür, Ernst Barlachs tief entspannter, selbstvergessener Singender von 1928.

Natürlich hängt und steht hier noch viel mehr Kunst, als hier

Erwähnung finden kann. Die Dortmunder Meisterwerke-Schau fühlt sich an wie die Versammlung vieler guter Bekannter, die zwar alle einzeln begrüßt sein wollen, deren Anwesenheit jedoch an sich schon eine Freude ist.

Die zu preisende Ausstellungsarchitektur, die dem von der letzten Ausstellung her noch als eng und verwinkelt erinnerten Räumlichkeiten Luft und Transparenz verleiht, mußte übrigens aufwendig hergestellt werden. Alte Wände wurden eingerissen, neue erstellt, U-Architekt Eckhardt Gerber selbst plante diesen Umbau. Von all den Mühen sieht man nichts, es ist hier oben jetzt gerade so, wie es auch sein müßte. Schade, daß Anfang August schon wieder alles vorbei sein soll.

- **„Meisterwerke im Dortmunder U – Caspar David Friedrich bis Max Beckmann“**
- **14. Mai bis 9. August 2015**
- **www.dortmunder-u.de**
- **Ein empfehlenswerter Katalog entstand in Zusammenarbeit mit der Dortmunder Galerie Utermann und kostet 19,90 Euro.**

Acht Städte zwischen Rhein und Ruhr zeigen zeitgenössische Kunst aus China

geschrieben von Rolf Pfeiffer | 30. Januar 2022

Warum, beginnen wir den Aufsatz ruhig ein bißchen ketzerisch,

gibt der Bundeswirtschaftsminister wohl den Schirmherrn für diese Ausstellung? Ein Grund könnte sein, die Chinesen zu erfreuen und so die Wirtschaftsbeziehungen zu ihnen zu verbessern.

„Big Woman and Little Man“ (2012) von Zhang-Xiaogang hängt jetzt in der Küppersmühle (Foto: Zhang Xiaogang/china8)

Das Interesse der Wirtschaft an diesem Ausstellungsprojekt ist jedenfalls erheblich, unter anderem sponsern Duisburger Hafen und Düsseldorfer Flughafen, Evonik Industries und Deutsche Bahn und last not least, qua Stiftungsauftrag dazu veranlaßt, die Brost-Stiftung.

Veranstalter der Mammutausstellung ist die Stiftung für Kunst und Kultur e.V. in Bonn, der Walter Smerling vorsteht, der in Personalunion auch die Duisburger Küppersmühle leitet. Der Eigenanteil der beteiligten Städte am Ausstellungsprojekt hingegen ist übersichtlich. „Das Projekt haben wir privat gehoben“, gibt Smerling selbstbewußt zu Protokoll.

„The Night of Time Vivarium“ (2015) von Sun Xun ist im Hagener Osthaus-Museum zu sehen. (Foto: Sun Xun/china8)

Rund 500 Werke von 120 Künstlern

Nun ist es keineswegs verwerflich, wenn die Wirtschaft die Kunst fördert, und sei es die chinesische. Zu sehen also gibt es – viel. Rund 500 Werke von rund 120 Künstlerinnen und Künstlern in neun Museen in acht Städten. Küppersmühle und Lehmbruck in Duisburg, NRW-Forum in Düsseldorf, Folkwang in Essen, Kunsthalle Recklinghausen, Skulpturenmuseum Glaskasten Marl, Kunstmuseum Mülheim an der Ruhr, Osthaus Museum Hagen und Kunstmuseum Gelsenkirchen.

Düsseldorf zeigt einen üppigen Querschnitt, die anderen Häuser haben sich spezialisiert. So widmet Essen sich der Fotografie, Recklinghausen setzt einen Schwerpunkt bei besonders jungen Positionen, die Küppersmühle bietet exklusive Vergleichsmöglichkeiten und präsentiert zu den zehn chinesischen Künstlern, „deren Entwicklung wir seit 20 Jahren intensiv verfolgen“, in etwa zeitgleich entstandene Werke der Herren Baselitz, Beuys, Götz, Kiefer, Lüpertz, Richter, Schultze und so fort. Sie entstammen der Sammlung Ströher, die Küppersmühle hat da einiges zu bieten.

„Sidewalk“ (2014) – ein Tintenstrahlausdruck von Alfred Ko, jetzt in Essen zu bewundern. (Foto: Alfred Ko/china8)

Pioniertaten in Duisburg

Seit er das Haus im Duisburger Innenhafen leitet, hat Walter Smerling sich in Bezug auf chinesische Kunst zahlreiche Verdienste erworben. Lange Zeit war er der einzige, der in einem Museum (Galeristen waren da häufig schon weiter) chinesische Zeitgenossen breit präsentierte.

Wie es scheint, war Smerling unter den Museumsleuten auch die treibende Kraft für „China 8“, doch beansprucht er den Lorbeer nicht für sich allein. Dankbar erinnert er sich an einen Besuch bei Ferdinand Ullrich in der Recklinghäuser Kunsthalle vor etwa zwei Jahren, wo dieser „Kunst aus Beijing“ aus der Sammlung eines niederländischen Industriellen präsentierte, der ungenannt bleiben wollte. Viele der Werke hatte auch Smerling schon gezeigt, als sie noch nicht Teil jener niederländischen Sammlung waren. Da wurde gleiches Interesse spürbar; und so reiften erste Pläne für die China-Schau.

„Appearance of Crosses“ (2007-10) von Ding Yi – jetzt in der Duisburger Küppersmühle. (Foto: Ding Yi/china8)

Warum kommt Ai Wei Wei nicht?

Kenner der Materie mögen mich geißeln, aber ich kann nicht behaupten, auch nur einen der präsentierten Künstler zu kennen – sicherlich eine Mißlichkeit, die durch ausgiebigen Ausstellungsbesuch behoben werden könnte.

Der einzige wirklich weltberühmte chinesische Künstler wäre wohl Ai Wei Wei, doch der wollte nicht teilnehmen. Man hatte ihn, beteuert Smerling, angefragt, und für diese Anfrage hatte es von den chinesischen Behörden grünes Licht gegeben.

Ai Wei Wei kommt angeblich also aufgrund einer persönlichen Entscheidung nicht. Was ihn so entscheiden ließ und ob Repression im Spiel war, unterliegt der Spekulation. Allerdings, so Smerling, sei ja auch bekannt, daß der regimekritische Künstler Gruppenausstellungen nicht liebe.

Was nun aber gibt es zu sehen? Viel Öl auf Leinwand, viel Acryl auf Leinwand, einige Videos, einige Installationen, gut plazierbares Skulpturales. Von den Formaten her fühlt man sich oft an die Art Cologne erinnert, wo (ganz anders als im zeitgenössischen deutschen Ausstellungsbetrieb mit seinen immer komplizierteren konzeptionellen Verschwurbelungen)

solide Flachware dominiert, gut ins Wohnzimmer zu hängen. Gleiches gilt sinngemäß für die prominent präsentierbaren Skulpturen und Blumenvasen. Keine Experimente – allerdings sollten die Wohnzimmerwände eine gewisse Größe haben, um die ausladende Chinakunst aufzunehmen.

Die Skulptur „Bang!“ (2002) von Xiang Jing ist 162 cm hoch und steht jetzt im Duisburger Lehmbruck-Museum. (Foto: Xiang Jing/china8)

China-Pop adé

Und inhaltlich? Verglichen mit den poppig bunten, oft auf sehr eindringliche Art gesellschaftskritischen Werken, die in den vergangenen Jahrzehnten bei uns zu sehen waren, ist die „China 8“-Kunst bedenklicher, bedeckter, kontemplativer, in gewisser Weise europäischer. Die Farbigkeit wirkt häufig zurückgenommen, gesellschaftskritische Botschaften sind zwar wahrzunehmen, dominieren aber nicht. Doch selbstverständlich sind Globalbewertungen wie diese immer schwierig. Das Schaffen von 120 Künstlerpersönlichkeiten läßt sich nicht seriös auf einen Punkt bringen.

Die Karte des Reviers, die die teilnehmenden Museen

verzeichnet, weist im Raum Dortmund lediglich eine weiße Fläche auf. Wollten die nicht, konnten die nicht? Ferdinand Ullrich, der nicht nur die Recklinghäuser Kunsthalle leitet, sondern auch den Ruhr-Kunstmuseen vorsteht, in deren Kontext das China-Projekt entstand, kann es nicht erklären, findet den Umstand aber auch nicht sehr bedeutsam. Für ihn wurde andersherum ein Schuh daraus. Immerhin nehmen acht Häuser teil, das bewertet er als großen Erfolg.

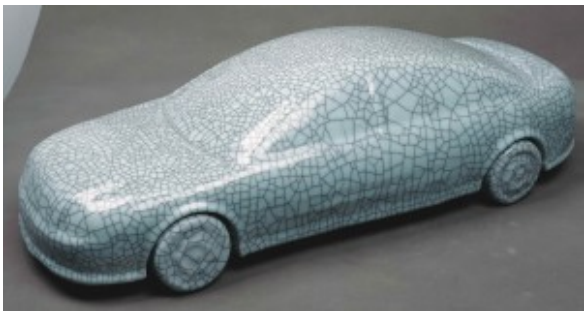

Das „New China Series Car No. 1“ (2009) von Ma Jun steht im Hagener Osthaus-Museum und ist aus Porzellan (Foto: Ma Jun/china8)

Daß die Dortmunder nicht mitgezogen haben, mag der personellen Situation geschuldet sein, dem Machtvakuum auf der Leitungsebene im Dortmunder „U“. Bekanntlich sucht man einen „Intendanten“ für das kompliziert strukturierte Haus, der wohl auch den derzeitigen Museumschef Kurt Wettengl beerben wird. Doch sind das einstweilen noch Spekulationen.

Weil aber Spekulieren so viel Freude bereitet, spekuliere ich noch etwas weiter und wage die nicht allzu mutige Prognose, daß die Menge der chinesischen Kunst auf dem Kunstmarkt in den nächsten Jahren enorm wachsen wird. Es gibt viel gelangweiltes Geld, das man im Austausch mit den Kunstwerken einsammeln kann. Zur Freude der Chinesen und ihrer deutschen Partner.

- **„China8“**
- **15. Mai bis 13. September 2015.**
- **Neun Ausstellungen in acht Häusern**
- Duisburg: Küppersmühle und Lehmbruck-Museum
- Düsseldorf: NRW-Forum in Düsseldorf
- Essen: Folkwang-Museum
- Recklinghausen: Kunsthalle
- Marl: Skulpturenmuseum Glaskasten
- Mülheim/Ruhr: Kunstmuseum
- Hagen: Osthaus-Museum
- Gelsenkirchen: Kunstmuseum
- Öffnungszeiten und Eintrittspreise sind unterschiedlich.
- An den Wochenenden verkehren kostenlose Bus-Shuttles zwischen den Museen.
- Für die ganze Schau wird auch ein Kombi-Ticket zum Preis von 18 Euro (erm. 10 Euro) angeboten, mit dem in der gesamten Laufzeit des Projekts jede Ausstellung einmal besichtigt werden kann.

Künstler auf der Suche – Hagener Museum zeigt frühe Bilder von Emil Schumacher

geschrieben von Rolf Pfeiffer | 30. Januar 2022

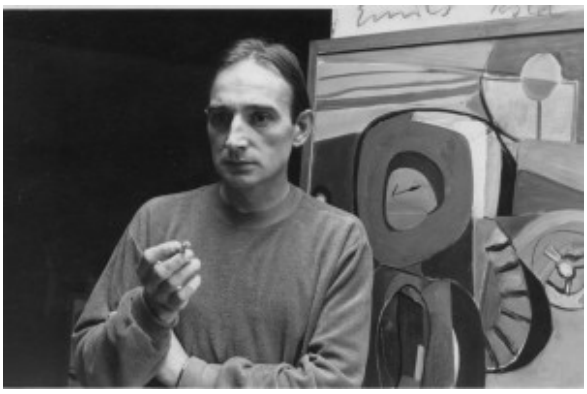

Der junge Emil Schumacher im Jahr 1950 (Foto: Emil Schumacher Museum Hagen)

Als Emil Schumacher begann, ein berühmter Maler zu werden, war er immerhin schon 33 Jahre alt. Der Moment ist klar bestimmbar. Am 8. Mai 1945, dem Tag der deutschen Kapitulation, kündigte Schumacher seinen Job als technischer Zeichner in einer Hagener Batteriefabrik und wurde freier Künstler.

Dieser mutige Schritt – wie auch das Ende des Zweiten Weltkriegs – liegt jetzt fast 70 Jahre zurück und ist Anaß für eine Sonderausstellung im Hagener Schumacher-Museum, die dem Frühwerk gewidmet ist, Titel: „1945 – Wiedersehen in den Trümmern“.

Wenn ein Familienvater in schwerster Zeit eine solche Lebensentscheidung trifft, dann ist Druck da, Getriebenheit, Radikalität. Mit gleicher Radikalität hatte der 21-jährige Emil Schumacher 1933 sein Studium an der Dortmunder Kunstgewerbeschule abgebrochen, weil er sich nicht der Nazi-Ideologie unterwerfen wollte. Nun aber gab es so etwas wie eine zweite Chance, wenngleich ein Studium wohl nicht mehr in Frage kam.

Entgrenzt: Schumacher-Bild Sodom (1957) im Format 132 x 170 cm (Foto: Emil Schumacher Museum Hagen)

In den Jahren 1945 bis 1951, deren Schaffen die Hagener Ausstellung dokumentiert, erlebt man einen Künstler, der zum einen fraglos noch auf der Suche nach dem richtigen Weg ist, der andererseits bereits auffällt durch die tiefe Durchdringung von Themen und Sujets zum einen und großer handwerklicher Meisterschaft zum anderen. Wenn dieser Suchende Anfang der 50er Jahre scheinbar so plötzlich seinen unverwechselbaren „informellen“ Stil gefunden hat, ist das zwar nicht selbstverständlich, aber auch nicht verwunderlich. Viel Typisches war früh im Keim schon angelegt.

Schlüsselwerk für ein besseres Schumacher-Verständnis ist fraglos „Die brennende Stadt“ von 1946, eine Serie von schwarz gedruckten Holzschnitten, die der Künstler auf mehreren Blättern mit unterschiedlichen Farbigkeiten belegte.

Es sind Bilder des Grauens, Feuer, Rauch, Verwüstung und Verzweiflung, und die Farben machen es noch schlimmer. Es sind Schmerzensschreie wie Picassos „Guernica“ von 1937 – und sie markieren gleichzeitig Schumachers Abwendung vom Figurativen, hin zur grundlegenden elementaren Empfindung. In der Ausstellung wie im Katalog hat Kurator Rouven Lotz die Reihe der kolorierten Holzschnitte dankenswerterweise in räumliche Nähe zu dem Kolossalgemälde „Sodom“ von 1957 gerückt,

stattliche 132 x 170 cm groß, das in Flächenentgrenzung, Farbe und Stimmung und unter Weglassung gegenständlicher Elemente doch dem „Bombenangriff“-Zyklus ganz nahe ist.

Die Hütte in Hagen-Haspe – als es sie in den späten 40er Jahren noch gab (Foto: Emil Schumacher Museum Hagen)

Der „suchende“ Schumacher malte, zeichnete, druckte mit Holz und Linoleum, arbeitete mit gefundenen Materialien wie groben Geweben oder ausgestanzten Blechen. Immer wieder scheint das karge Leben der Nachkriegsjahre in seinen Arbeiten auf. Eine Zeichnung zweier alter Männer, die sich unterhalten, ist mit „1000 Kilokalorien“ unterschrieben; das war das Diskussionsthema jener Zeit, ganze 1000 Kalorien gab es pro Kopf.

Vier Bilder eines alten Mannes hängen an der Wand. Alte Männer prägten das Bild, der männliche Teil der Nachkriegsbevölkerung beschränkte sich weitgehend auf Greise und Kinder, die anderen waren großenteils im Krieg geblieben. Nutzlose Greise verkörperten gleichsam die trostlose Lage. Der eine Greis, den Schumacher immer wieder abbildete, war bei seiner Familie zwangseinquartiert worden und in diesem Sinn ein „dankbares Objekt“ für den jungen Maler. Wiederum beeindruckt bei diesen

Blättern die souveräne Technik, die Sicherheit des Ausdrucks, gleichgültig, ob sie mit Farbstift, Tusche oder als Aquarell ausgeführt wurden.

Da war der Künstler erkennbar noch auf der Suche nach seiner malerischen Position. Papierfabrik Kabel, 1949 gemalt. (Foto: Emil Schumacher Museum Hagen)

Ja, diese 40er- und 50er-Jahre waren eine schlimme Zeit, obwohl das elterliche Haus in Hagen nicht Opfer von Bombardierungen geworden war und der junge Emil in seinem Dachzimmer malen, zeichnen und drucken konnte. Trotzdem lugt bei vielen Arbeiten auch Humor hervor, Lebenshunger und ein leise triumphierendes „Hurra, wir leben noch“. Die Kirmes zum Beispiel ist auf einem Linolschnitt von 1948 schwarz vor Menschen, und die Finger, die sich auf einem farbigen Linolschnitt über einem Kanonenofen wärmen, tun dies in recht neckischer Pose. Mit betonter Leichtigkeit und frecher Kombination von bunten Flächen und gegenständlichen Formen können etliche Bilder ihre Herkunft aus der frühen Nierentischzeit nicht verleugnen, aber warum sollten sie auch?

Man sieht, daß er ein brillanter Portraitist war, dessen

Zeichnungen einem Kirchner oder Zille zur Ehre gereicht hätten; zum anderen zeigt sich ganz früh schon, insbesondere bei den harten Drucken, der souveräne Flächenkompositeur, als der der Hagener bald schon berühmt wurde.

In den Fünfzigern ging es steil bergauf mit Emil Schumachers Ruhm, waren seine Bilder unter anderem auf Biennalen in Venedig und Sao Paulo sowie auf der Documenta in Kassel zu sehen. Die vorzügliche kleine Hagener Schau mit ihren rund 60 Arbeiten – Eigenbestand und Leihgaben – macht höchst informativ, abwechslungsreich und manchmal auch vergnüglich klar, wie und wo dieses unverwechselbare Oeuvre seinen Anfang nahm.

„Emil Schumacher – 1945 – Wiedersehen in den Trümmern“, Emil Schumacher Museum Hagen, Museumsplatz 1. 22. Februar bis 7. Juni 2015. Geöffnet Dienstag bis Sonntag: 11 – 18 Uhr. Katalog mit Vorwort von Ulrich Schumacher und einem Beitrag von Rouven Lotz, 84 Seiten, 19,90 €. Eintritt 9 €. Tel.: 02331/207-3138. www.esmh.de

---

Detlef Orlopps starke Strukturen und Plakate aus der DDR im Essener Folkwang-Museum

geschrieben von Rolf Pfeiffer | 30. Januar 2022

Nur Struktur. Das Bild heißt „2.8.1987“ (Foto: Museum Folkwang/Detleff Orlopp)

In der Malerei wären solche Bilder etwas Vertrautes. Viele von ihnen zeigen gleichmäßige Oberflächen, sind monochrom und wirken in der Hängung schnell wie Serien. Vielleicht würde man, wäre es Gemaltes, von „konkreter Kunst“ sprechen, vielleicht auch könnte man in ihnen Totalübermalungen im Stil Gerhard Richters zu erkennen glauben.

Tatsächlich jedoch sind die rund 160 Bilder Fotografien und zeigen sorgfältig abgelichtete Strukturen in urwüchsigen Landschaften oder auf bewegten Wasseroberflächen. Sie entstanden in einem Zeitraum von rund 60 Jahren, ihr Schöpfer ist der Fotograf Detlef Orlopp, dem das Essener Folkwang-Museum jetzt eine große Werkschau ausrichtet. Die Bilder entstammen einem Ankauf von rund 500 Arbeiten, den das Museum 2012 tätigte.

Detlef Orlopp, 1937 in Westpreußen geboren, gehörte zu den ersten Schülern Otto Steinerts, der als Fotolehrer zunächst in Saarbrücken, später in Essen die „subjektive Fotografie“ begründete. Und wenn man nun in Essen Orlopps Arbeiten sieht, mag man das kaum glauben. Denn schon seine seriellen Portraitreihen, die er in den frühen 60er Jahren beginnt,

prägt offenkundig der Versuch, die subjektive Handschrift des Lichtbildners durch formale Einheitlichkeit verblassen zu lassen.

Orlopps Landschaften aus jener Zeit indes lassen das Topographische, das Ortstypische noch erkennen, zeigen Bergspitzen und Felswände, Dünenformationen und Küstenlinien. Man ahnt die Wucht der urwüchsigen Natur, doch „beweist“ der Fotograf sie nie, etwa durch Größenvergleiche mit Spuren zierlicher Zivilisation. Die minimalistische Kunstrichtung Zero, so Kurator Florian Ebner, habe Orlopp in seinen frühen Schaffensjahren sehr beeinflusst. Man glaubt es, sieht man seine Bilder, gern.

„4.9.1966“ (Foto: Museum Folkwang/Detlef Orlopp)

In den folgenden Jahrzehnten entstehen Arbeiten, die noch radikaler sind. Sie zeigen ausschließlich rhythmische Struktur und sind nicht mehr verortbar. Seriell reiht Orlopp das Ähnliche aneinander , was dieser Ausstellung in den angenehm zurückhaltenden Räumlichkeiten des Folkwang-Neubaus geradezu meditativen Charakter verleiht. Doch auch wer hier nicht die Seele schweben lässt, ist tief beeindruckt von der Vielfalt der wahrgenommenen Strukturen und von der vielen (Fotografier-

) Arbeit, die in dieser Ausstellung steckt. Übrigens entstanden alle Abzüge – die meisten von ihnen im lange Zeit größten Konfektionsmaß 50 x 60 Zentimeter – sämtlich noch auf traditionelle Weise als Bromsilbergelantine-Abzüge in der Dunkelkammer.

Der serielle Charakter des Oeuvres lässt einen an die Bechers denken, die es mit ihren fotografischen Reihungen von Industrieanlagen, Fachwerkhäusern usw. zu Weltruhm brachten. Interessanterweise machte Orlopp von 1952 bis 1954 eine Fotografenlehre in Siegen, der selben Stadt, in der der sechs Jahre ältere Bernd Becher das Licht der Welt erblickt hatte. Gleichwohl war ihrer beider künstlerischer Werdegang höchst verschieden, haben sich die kreativen Lebensbahnen wahrscheinlich nie gekreuzt.

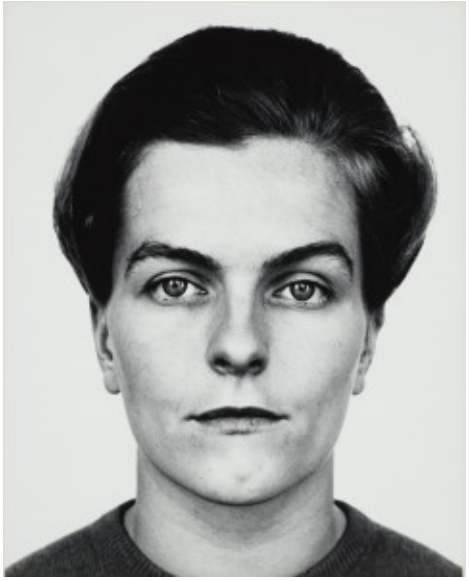

„Helen von B., 8.10.1963“ (Foto: Museum Folkwang/Detlef Orlopp)

Der vorzügliche Katalog zur Ausstellung übrigens wurde, eine Besonderheit, auf zwei verschiedenen Papiersorten gedruckt. Frühe Bilder erscheinen in Hochglanz und reinem Weiß, spätere mit einem Hauch von Sepia auf mattem Papier. So kommt der

Druck den Vorlagen besonders nahe. Ältere Fotografen fühlen sich bei dieser Materialwahl an die traditionsreichen Agfa-Fotopapiere „Brovira“ und „Record rapid“ erinnert.

Plakate aus der DDR 1949 – 1990

Die andere neue Ausstellung im Essener Folkwang-Museum hat mit der ersten nur Ort und Zeit gemein. Sie zeigt „DDR-Plakate 1949 – 1990“, ein Gutteil des Materials kommt von der Berliner Stiftung Plakat Ost.

Ja, auch in der DDR wurde geworben – für die richtige Politik und gegen den Klassenfeind, gewiss, aber ebenso für Kino und Theater und auch für die Waren, die beispielsweise der „Konsum“ für die Werktätigen (oft leider nicht) bereithielt.

Werbung hatte in der Mangelwirtschaft der DDR immer die Aura des Absurden. Und sie galt als ungelenk, über „Plaste und Elaste aus Schkopau“, die mit schäbigem Schild an einer Brücke beworben wurden, haben Generationen von westdeutschen Transitautobahnbenutzern gelacht. Gleichwohl entstand in der DDR eine Vielzahl vorzüglicher Plakate. Manche davon waren auch im Westen bekannt, wie die schwungvolle Erweiterung des „MM“-Logos der Leipziger Messe zu einem Pärchen mit Koffern, das energisch durch das Bild strebt, der Messe entgegen vermutlich. Es entstand schon 1956, seine Schöpfer waren Margarete und Walter Schultze.

Klaus Wittkugel: „Kunst im Kampf“. Plakat zur Ausstellung der deutschen Akademie der Künste, 1962 (Foto: Museum Folkwang/VG Bild-Kunst, Bonn)

Viele klassenkämpferische Arbeiten mit roten Fahnen und geballten Fäusten, für den sozialistischen Aufbau und gegen die Bonner Kriegstreiber, sind fachlich und ästhetisch ausgesprochen gelungen. Es ist Plakatkunst im Stil der Zeit, der auf beiden Seiten der immer stärker befestigten Staatsgrenze recht ähnlich war. In den Siebzigern hielt vereinzelt die Pop Art Einzug ins DDR-Plakatschaffen, beispielsweise in der Werbung für Ulrich Plenzdorfs auch im Westen stark beachteten Film „Die Legende von Paul & Paula“ mit Angelica Domröse und Winfried Glatzeder. Auf den ersten Blick wirkt das wie ein Entwurf von Heinz Edelmann, der das Cover der Beatles-Platte „Yellow Submarine“ gestaltete. Doch der tatsächliche Schöpfer hieß Klaus Vonderwerth.

Die jüngsten Plakate stammen aus der Zeit, als es die DDR fast schon nicht mehr gab. 1990 bewarb das Bündnis 90 einen

gewissen Jochen Gauck mit dem Slogan „Freiheit – wir haben sie gewollt – wir gestalten sie!“ – „Tatkräftig – zuversichtlich – mit norddeutschem Profil“ steht außerdem noch auf dem Plakat, was immer mit Letzterem gemeint ist.

Jürgen Freeses Plakat „Nürnberg schuldig!“ von 1946 ist sogar um einiges älter als die DDR. (Foto: Museum Folkwang)

„Anschläge von ‚Drüben’“, so der Titel der Plakatausstellung mit dem heutzutage wohl unvermeidlichen Doppelsinn, ist nicht zuletzt eine Einladung zum Nachdenken über den anderen deutschen Staat, den es eben auch einmal gab und den viele am liebsten einfach vergessen wollen. Bilder aus einer untergegangenen Welt mithin. Das wäre fast schon ein Plakatmotiv.

- **Detlef Orlopp: „Nur die Nähe – auch die Ferne. Fotografien“. Katalog 34 €.**
- **„Anschläge von ‚Drüben’. DDR-Plakate 1949 – 1990“. Katalog 20 €.**

- **Beide Ausstellungen: Bis 19. April 2015, Di-So 10-18 Uhr, Do u. Fr 10-20 Uhr, Eintritt 5 €.**
- **Museum Folkwang, Museumsplatz 1, Essen**
- **www.museum-folkwang.de**

Hagener Künstler stellen im schönen Schwelmer Schloss „Haus Martfeld“ aus

geschrieben von Hans Hermann Pöpsel | 30. Januar 2022

Da haben die Hagener Maler und Bildhauer mal einen Sprung über die Ennepe gewagt und sind mit ihren Werken in die Kreisstadt Schwelm gefahren, um sie dort auszustellen. Die „Künstler-Gilde Hagen“ war im Frühjahr nach einem Besuch in der Schwelmer Wasserburg „Haus Martfeld“ vom Ambiente so angetan, dass sie das Angebot für eine Ausstellung dort sehr gerne angenommen hat.

„Farbe kommt nicht nur aus der Tube“ heißt nun die Schau, die man sich im Martfeld-Obergeschoss noch bis zum 11. Januar ansehen kann. Mehr als 40 Künstler und Künstlerinnen gehören der Hagener Gilde an. Gut die Hälfte von ihnen beteiligt sich an der Schwelmer Ausstellung. In einer so heterogenen Gemeinschaft gehen selbstverständlich auch die Qualtitätsvorstellungen auseinander, und entsprechend finden sich in der Ausstellung nicht nur Bilder von technisch hervorragendem Niveau oder mit überraschend umgesetzter Bildidee wie jener Katze, die Gitarre spielt, oder die überdimensional großen Schweizer Schokoladenstücke. Auch eher an naive Malerei erinnerende Bilder mit falscher Perspektive oder fast kitschige Blumenbilder kann man sehen.

„Das Haus Martfeld hat ein tolles Ambiente – genau die passende Atmosphäre für unsere Bilder“, meinte zur Eröffnung Christiane Bispinghoff, eine der Künstlerinnen, die seit zwei Jahrzehnten dabei ist. Tatsächlich ist die alte Wasserburg mit ihrem großen öffentlichen Park für sich schon einen Besuch wert. Das Haus beherbergt neben den Räumen für Wechselausstellungen wie diese auch ein Museum zur Kultur und Geschichte des Schwelmer Raumes und eine große Münzsammlung sowie das Schwelmer Stadtarchiv. Leider ist die Hauptstadt des Ennepe-Ruhr-Kreises finanziell derart klamm, dass sie sich Öffnungszeiten nur am Wochenende erlaubt.

Ausstellung der Hagener Künstler-Gilde im Haus Martfeld in Schwelm, Haus Martfeld 1. Bis zum 11. Januar 2015, jeweils am Samstag und Sonntag von 12 bis 17 Uhr geöffnet, Eintritt 1 Euro.

www.kuenstlergilde-hagen.de und schwelm.de

Kosmos Nordsee – Bilder des Norderneyer Malers Poppe Folkerts in Haus Opherdicke

geschrieben von Rolf Pfeiffer | 30. Januar 2022

Die Segel leuchtend oder strahlend weiß, manchmal mit einem zarten Stich ins Rosa; der Himmel so blau wie gerade aus der Tube gequetscht, ebenso die glatte See: von der Farbigkeit her müßte das das Mittelmeer sein, mindestens. Oder die Karibik. Doch da hat Poppe Folkerts nicht oft gemalt. Das so hemmungslos leuchtende Bild entstand 1934 auf Norderney und zeigt den Hafen der Insel, genauer: seine Segelyacht „Senta“ bei der Einfahrt in denselben. Offensichtlich liebte der

Maler, dem Haus Opherdicke jetzt eine Ausstellung widmet, die schönen Sommertage ganz besonders.

Morgenstimmung, 1938, Öl auf Leinwand. Bild: Poppe-Folkerts-Stiftung/Kreis Unna

Immer wieder setzt Poppe Folkerts dem bleiernen Modersohn-Grau des tiefen norddeutschen Himmels ein mehr oder minder leichtes, stets aber intensives Blau in zahlreichen Helligkeiten und Durchmischungen entgegen. Meistens sind Lichter beherrschender als Schatten, und sicherlich offenbart sich in dieser optimistischen Sicht- und Malweise viel von der Lebenshaltung des Künstlers. 1875 auf Norderney geboren, absolvierte er auf dem Festland Schule, Glaserlehre und schließlich eine Ausbildung an der Königlichen Berliner Akademie, um 1900 zur Insel zurückzukehren und bis zu seinem Tod im Jahr 1949 dort zu leben, allen historischen Katastrophen der ersten Hälfte des 20. Jahrhunderts zum Trotz.

Allerdings lebte er nicht als Einsiedler, sondern unternahm zahlreiche Reisen mit Familie ins In- und Ausland. Doch Lebensmittelpunkt wurde und blieb der „Malerturm“, den sich Folkerts 1917 am Nordwestrand seiner Heimatinsel baute. Meer und Menschen, Boote, Strand und Land waren sein überwiegend heiter wahrgenommener Kosmos. Lediglich die Seenotretter in ihren fragilen Ruderbooten legen sich vor düsterem Himmel in

die Riemen, was in gewisser Weise ja auch zwingend ist.

Frauke, 1926, Öl auf Holz. Bild:-Poppe Folkerts-Stiftung/Kreis Unna

Poppe Folkerts stammt aus jener Zeit, in der der Impressionismus dem peniblen naturalistischen Akademiestil – beispielsweise der Düsseldorfer Schule – den malerischen Alleinvertretungsanspruch streitig machte. Es galt, Stellung zu beziehen, und die oft großformatigen Werke im Opherdicker Wasserschlößchen lassen früh erkennen, wie sich Folkerts in dieser Auseinandersetzung moderat positionierte.

Dinge und Menschen bleiben deutlich identifizierbar. „Modern, aber nicht übertrieben“ hätte man diesen Stil in den restaurativen 50er Jahren vielleicht genannt. Daß Meer und Himmel dabei deutlicher als alles andere impressionistischer Darstellung anheimfallen, liegt nahe. Möglicherweise wirkte auch der Wunsch, ab und zu ein Bild an Norderney-Besucher zu verkaufen, stilbildend. Aus heutiger Sicht ist es müßig, zu fragen, wie „mutig“ der Künstler mit seiner Kunst in seiner Zeit war; denn was trotz einer gewissen Gefälligkeit ganz unbestreitbar bleibt, ist die große Ausdrucksstärke, zumal die

der Seestücke und Landschaften.

In der Kaiserzeit meldete sich der Künstler freiwillig – mit 39 Jahren war er 1914 für den Militärdienst wohl schon zu alt – als Kriegsmaler. Ein Raum ist in Opherdicke Gemälden von militärischen Aktionen gewidmet, und es fällt auf, daß sie relativ unpathetisch gerieten. Gewiß gehören diese Bilder nicht zum Stärksten der Schau, doch macht ihre stets um formale Ehrlichkeit bemühte Ernsthaftigkeit verständlich, warum Poppe Folkerts nach dem verlorenen Krieg eben nicht als hurrapatriotischer Schlachtenmaler „verbrannt“ war, sondern weiter arbeiten konnte und geachtet blieb.

Schillbögeln, 1928, Federzeichnung. Bild: Poppe-Folkerts-Stiftung/Kreis Unna

In den Jahren nach dem Ersten Weltkrieg, die für Norderney hart waren, da der Tourismus daniederlag, erwarb sich Poppe Folkerts wachsende Verdienste um das Gemeinwohl. Zu den originellsten, wenn auch nicht unbedingt größten Verdiensten gehörte gewiß, wie Hayo Moroni von der Norderneyer Folkerts-Stiftung launig zu berichten weiß, in jener Zeit die Scheine des Notgeldes und das Inselwappen gestaltet zu haben.

Die Nazis mochte er nicht, aber sie ließen ihn in Ruhe. Als er am 31. Dezember 1949 stirbt, ist der Trauerzug lang; und obwohl es eigentlich verboten ist, bekommt er die gewünschte

Seebestattung, im schweren Eichensarg im Tiefwasser vor Norderney.

Mehr als 90 Arbeiten von Poppe Folkerts sind ab Sonntag (bis 22. Februar 2015) in Haus Opherdicke zu sehen – neben den Ölgemälden auch sehr bemerkenswerte Kreidezeichnungen und Radierungen. Leihgeber sind vor allem die Poppe-Folkerts-Stiftung auf Norderney, das Ostfriesische Landesmuseum in Emden, einige Privatpersonen und nicht zuletzt die Reederei Norden Frisia, deren Fährschiffe oft zu Motiven wurden.

„Poppe Folkerts – Zwischen Himmel und Meer“. 31. August 2014 bis 22. Februar 2015. Haus Opherdicke, Holzwickede, Dorfstraße 29. Geöffnet Di-So 10:30 bis 17:30 Uhr. Eintritt 4 €. Empfehlenswerter Katalog 24 €

www.kreis-unna.de, www.kulturkreis-unna.de

Alfred Sisley: „Der wahre Impressionist“ in Wuppertal

geschrieben von Hans Hermann Pöpsel | 30. Januar 2022

Natürlich kennt man seinen Namen, der so englisch klingt, weil seine Eltern Briten waren. Aber immerhin wurde der Maler in Paris geboren, und zeitlebens hat er sich vergeblich bemüht, die französische Staatsbürgerschaft zu bekommen.

Aflred Sisley: Le Havre.
(Repro: VDH-Museum)

Die Kunstbürgerschaft hat er auf jeden Fall erreicht. In Wuppertal, wo zurzeit im Von der Heydt-Museum die erste Sisley-Einzelausstellung in Deutschland hängt, wird er als „der wahre Impressionist“ bezeichnet. Ja, Sisley ist sicher einer der wichtigsten Künstler des französischen Impressionismus, in einem Atemzug zu nennen mit Monet und Renoir, Degas und Pissaro.

884 Gemälde von Sisley sind bekannt, nahezu ausschließlich Landschaften, die er zu den verschiedenen Jahreszeiten in der Umgebung von Paris malte. Dazu gehört auch eine Serie „Überschwemmung in Pont-Marly“, die in den Jahren 1872 bis 1876 entstand.

Sisley wurde 1839 geboren und studierte zunächst Wirtschaftswissenschaften in London. Dort bewunderte er die Werke von Turner und Constable, und ab 1860 studierte er deshalb in Paris bei dem Schweizer Maler Charles Gleyre.

Im Deutsch-Französischen Krieg 1870/71 verlor er den größten Teil seines beträchtlichen Vermögens, er lebte danach in bescheidenen Verhältnissen, Anerkennung fand sein Schaffen erst nach seinem Tod 1899. Sein malerisches Werk, das zeigt auch die Wuppertaler Ausstellung, ist jedoch aus künstlerischer Sicht alles andere als bescheiden zu nennen.

Ein Ausflug nach Elberfeld lohnt sich also.

Alfred Sisley. Der wahre Impressionist. Bis 29. Januar 2012 im Von der Heydt-Museum, Turmhof 8 in 42103 Wuppertal. Di. und Mi. 11-18 Uhr, Do. und Fr. 11-20 Uhr, Sa. Und So. 10-18 Uhr. Eintritt 12 €.

Eberhard! (Schlotter…)

geschrieben von Charlotte Lindenberg | 30. Januar 2022

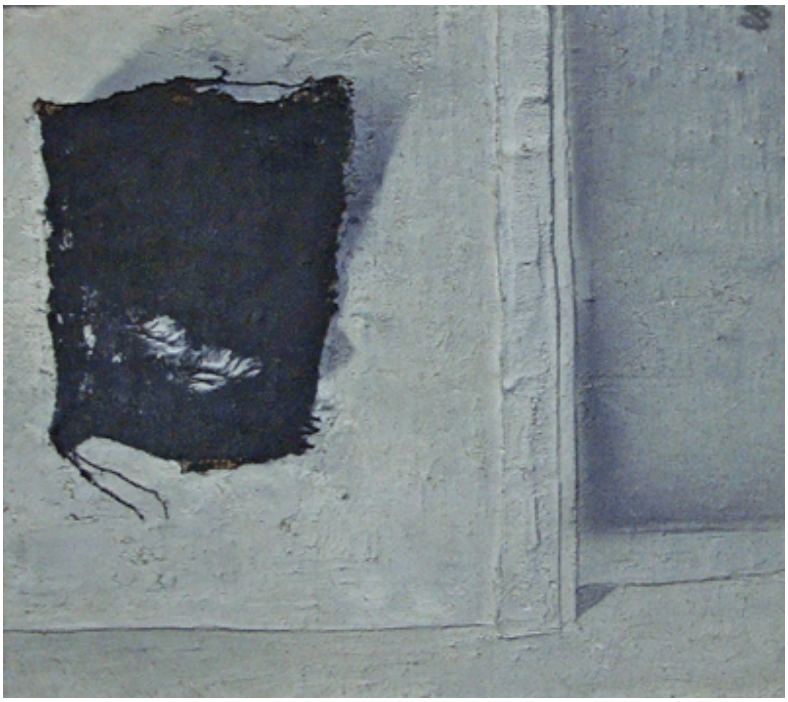

Schlotter "Schwarzer Lappen", 1962, Mischtechnik, Foto CL

Ich bin ja sehr tolerant. Und grundsätzlich historisch interessiert. Wenn mich also jemand fragt, ob ich mitkäme in den Kunstverein einer mittelgroßen Gemeinde (wart ihr schon mal in „Darmstadt“ (sic)? Liegt südlich von Wixhausen (sic). Kein Scherz; die Hessen sind bekannt für poetische Namensgebungen.) Also jedenfalls, wenn mich jemand sowas fragt

und mir die Besichtigung der Ausstellung eines neunzigjährigen Malers in Aussicht stellt, sag ich natürlich gequält aber aufgeschlossen „kann’s kaum erwarten“ – oder sowas in der Richtung. Meister der Moderne muss man sich schließlich unermüdlich draufschaffen, weil wie wir wissen, ist besagte Moderne ja unsere Antike und so.

Dass mir der Name Eberhard Schlotter (tja, auch Niedersachsen können poetisch) noch nie begegnet ist, obwohl eingedenk unserer ansehnlichen Lebensspannen eigentlich Zeit genug gewesen wäre, bremst meinen Enthusiasmus zusätzlich. Dann aber erinnere ich mich an meine inbrünstig demokratische Lasst-mal-die-Kleinen-nach-vorn-Mentalität, und an meine Schimpftiraden hinsichtlich der immergleichen Hypes der üblichen Verdächtigen. Also halte ich mir einen pädagogisch wertvollen Vortrag, um mich von der These zu überzeugen, dass die Tatsache, dass ein Maler offensichtlich neunzig Jahre lang in der Pre-Emerging-Schleife verbracht hat, nur seine konsequente Mainstream-Inkompatibilität beweist, und hier aufrechter Widerstand gegen zeitgenössischen Anpassungsdruck zu erwarten ist.

Auf dem Weg zum Tatort weiß ich genau, welche Art von Malerei die nächste halbe Stunde meine geballte Selbstdisziplin (= Verdrängung hartnäckiger Fluchtimpulse) fordern wird. Wenn er 1921 geboren wurde, ist er aller Wahrscheinlichkeit nach in den 1950er Jahren zu Hochform aufgelaufen und hat demnach sein kreatives Potential in die unausweichlich informelle Malerei jener Epoche investiert. Gegen die hab ich auch gar nichts. Und gerade deswegen inzwischen dann doch häufig genug gesehen. Abbildungen in einer Zeitung bestätigen mein sorgfältig differenziertes Vorschussurteil: „Ach, so einer.“ Na denn: Auf zur Vollstreckung des Bildungsauftrags.

Schlotter "Die graue Tür", 00, Mischtechnik, Foto CL

Beim Betreten der Halle erleide ich einen Anfall akuter Maulsperre: Der Unterkiefer sackt und lässt mich eine Weile intelligenzfrei an die Wände starren. Der Wow-Faktor hat zugeschlagen.

Trotz aller Vielfalt lässt das Panorama aus abstrakten und veristischen – d.h. ins Groteske übersteigerten figurativen – Gemälden eine eigenartige Übereinstimmung erkennen:

Noch die scheinbar ungegenständlichsten Arbeiten erweisen sich als in Farbe und Form reduzierte Darstellungen wiedererkennbarer Motive: Architektur in Landschaft, Gebäudeteile, Licht und Schatten auf Mauerwerk und Holz.

Schlotter "Die kleine Stadt Huayacan", 01, Mischtechnik, Foto CL

Der Verzicht auf Einzelheiten aber bedeutet keine wirkliche Reduktion, sondern bietet Raum für einen erstaunlichen Detailreichtum der Struktur einer Oberfläche, die keine ist. Aus einer Mischung von Sand, Gips und Farbe (oder so) entstehen Reliefs, die den Blick vollständig vom Inhalt („Leeres Kaufhaus“, „Das große Wäscheproblem“ etc.) auf die Form lenken. Das Auge kriecht in Furchen und stolpert über die Leinwand verkrustende Plateaus, deren Fülle erdfarbiger Nuancen einem denkbar unbunten Spektrum entstammt. Schlotters Palette beschränkt sich so konsequent auf Farbfamilien, wie sie allenfalls oberhalb der Vegetationsgrenze oder 40° Celsius in der Wüste vorkommen, dass es nicht überrascht, dass der Maler seit 1960 einen zweiten Wohnsitz im spanischen Alicante unterhält.

Schlotter "Gropius was here", 1999, Mischtechnik, Foto CL

Die Personendarstellungen aus den 1950er bis 70er Jahren hingegen sind bunter, aber nicht farbenfroh, denn Dunkles dominiert – in jeder Hinsicht. Auch hier lenkt das weggelassene Beiwerk die Aufmerksamkeit auf die psychogrammartigen Porträts. Nahezu alle Gesichter erinnern auf ihre Weise an Masken: das bizarre Makeup Jugendlicher Mitte der 80er Jahre, der bevorstehende Tod im aufgelösten Gesicht eines Heroinabhängigen, das subtile Sabbern des angetrunkenen Lustmolchs im Frack.

Schlotter "Der selbständige Sohn des Metzgers", Öl auf Lwd., Foto CL

Eine allgegenwärtige physiognomische Asymmetrie lässt auf die zwei Seelen, ach, der ProtagonistInnen schließen. Gesichts- und Körperhälften sind selten synchron: ein Auge ist müde, das andere lüstern, ein Mundwinkel hebt, der andere senkt sich.

Schlotter "Die Frau des Metzgers", 1958, Öl auf Lwd., Foto CL

Szenarios ohne Personen hingegen wirken symbolisch, dabei aber polyvalent – eher Pittura Metafisica als bedeutungsschwangere Redseligkeit. Zurückgelassene Gegenstände und leere Interieurs erzählen von etwas, das wir nie erfahren werden. Angesichts der Verteilung von lesbaren Details und freien – nicht leeren – Flächen drängt sich ohnehin der Eindruck auf, dass es dem Maler weniger um den rekonstruierbaren Plot ging als darum, das Geplauder der Einzelheiten räumlich einzudämmen und den größten Teil der Leinwand dem freien Spiel von Farbe und Schatten zu widmen.

Schlotter "Herein ohne anzuklopfen", 04, Mischtechnik, Foto CL

Fazit: Normalerweise bin ich nicht so freigiebig mit Beifallsstürmen, aber diese Ausstellung ist faszinierend. Dabei hab ich die ganze Druckgrafik gar nicht erwähnt. Und das ist gut so, denn ein Blog ist kein Katalog und Schlotter muss man offline sehen. Fahrt mal nach Darmstadt (sic)!

Eberhard Schlotter „unterm Strich“ bis 22.8.11 in der Kunsthalle Darmstadt

---

Ist die Haut der Dinge schon die Botschaft? Ahlen

präsentiert Italiens Top-Designer Alessandro Mendini als Maler

geschrieben von Bernd Berke | 30. Januar 2022
Von Bernd Berke

Ahlen. Sie ist vielleicht typisch deutsch – die strikte Trennlinie zwischen E- und U-Kultur, zwischen hochheiligem Ernst und Gebrauchswert. Die meisten Aussteller scheiden hierzulande streng die freie von der angewandten Kunst. In Ahlen will man jetzt diese Grenze überspringen, indem man das (bislang meist verborgen gebliebene) malerische Werk des italienischen Top-Designers Alessandro Mendini vorstellt.

Doch was heißt hier eigentlich Malerei? Ausstellungsmacher Peter Weiß hat den Begriff, ganz in Mendinis Sinn, sehr weitherzig ausgelegt. Für den 1931 geborenen Mailänder sind nämlich bereits in kreativer Absicht kolorierte Kannen oder Vasen keine Gebrauchsgegenstände, sondern just „Gemälde“. Auch die Farbe auf einem Haus, so findet er, sei nicht mehr Element der Architektur, sondern Malerei.

Man könnte den Verdacht hegen, daß hier ein Mann, dessen Design-Schöpfungen – trotz gelegentlicher Kühnheit – letztlich dem (Luxus)-Alltag verhaftet bleiben, ein Stückchen näher an die Hochkunst und somit an die „Ewigkeit“ heranrücken will. Wer aber diese Grenze gar nicht gelten läßt, wird besonderes Vergnügen an der Ausstellung haben.

Die Ahlener Retrospektive mit rund 110 Arbeiten setzt 1972 ein und reicht bis in die unmittelbare Gegenwart. Gleich zu Beginn dieser Zeitspanne hat Mendini eine Kommode mit einem Farbmuster nach Art von Wassily Kandinsky überzogen. Das noble Zitat aus der Kunsthistorie wird zur schieren Oberflächenerscheinung, die den Gegenstand freilich veredelt.

Ein Sessel mit zahllosen Farbpunkten

Ist also die Außenhaut der Dinge bereits die Botschaft, verbirgt sich nichts Höheres oder Tieferes dahinter? Ähnlich wie mit der Kommode verhält es sich, wenn Mendini einen „Proust-Sessel“ – zum Gedenken an den französischen Schriftsteller – ganz und gar mit flirrenden Farbpunkten übersät. Das Möbelstück (Kostenpunkt: rund 20 000 DM) mutiert so zum dreidimensionalen pointillistischen Bildzitat. Marcel Proust selbst, so der Hintergedanke, hat sich mit (zweitklassigen) impressionistischen und pointillistischen Bildern umgeben.

In dieser Ausstellung begegnet man allerdings einer solchen Vielfalt von Gestaltungsweisen, daß man den Urheber gar nicht recht fassen und festlegen kann. Ist dies alles wirklich einem einzigen Geiste entsprungen? Wahrscheinlich ja einem Geist der Postmoderne: Alles geht, alles ist möglich – das schwarzgelbe Schachbrettmuster, die mit Sand und Steinchen gefüllten Plexiglas-Stühle, die mit Standardmustern versehene Rauminstallation, der an Vergänglichkeit mahnende Tisch mit Totenkopf-Motiv auf der Platte.

Vielfach scheint der Künstler die Schablone anzulegen: Hat er einmal gefällige oder sonstwie bemerkenswerte Formen gefunden, beispielsweise eine stilisierte Schlangenfigur, ein Auge oder eine Art Schmetterlingswesen, so tauchen diese in etlichen Zusammenhängen immer wieder auf – mal als Teppichmuster, mal als Motiv eines Tafelbildes, mal als Bild-„Tapete“. Schlange hier, Schmetterling da. Und manches Gemälde erscheint mit seinen künstlich-cremig wirkenden Farben wie direkt vom Çomputerbildschirm kopiert. Der menschliche Genius zieht sich eben früh zurück, doch die einmal gefundene Form besteht weiter und führt ein Eigenleben.

An eine solch universelle (Wieder-)Verwendung von Bildelementen könnten sich geradezu philosophische Gedanken über Unendlichkeit knüpfen. Sie liegen dem gewieften

Theoretiker Mendini, der auch als Zeitschriftenmacher für seine Ideen und Kreationen stritt und der in Gruppierungen wie „Alchimia“ viele Jünger um sich scharte, tatsächlich nicht fern.

Alessandro Mendini – „Entworfene Malerei. Gemalte Entwürfe“. Bis 1. Februar 1998. Di / Do 15-18, Mi / Fr 15-19, Sa / So 10-18 Uhr. Mo geschlossen. Kunst-Museum Ahlen, Weststraße 98. 02382 / 91 83 20. Eintritt 8 DM, Katalog 38 DM.

Der Blick aufs Meer und auf die Moderne – Portugiesische Malerei in der Frankfurter Schirn

geschrieben von Bernd Berke | 30. Januar 2022
Von Bernd Berke

Frankfurt. Wie finden künstlerischen Strömungen ihren Weg bis zum Rande des Kontinents? Dieser Frage widmet sich in der Frankfurter Schirn-Kunsthalle die Ausstellung „Portugals Moderne – Kunst in der Zeit Fernando Pessoas“.

In Portugal, soeben als Länderschwerpunkt der Frankfurter Buchmesse in den Blickpunkt der Aufmerksamkeit gerückt, haben sich Literaten wie Künstler wohl immer ein wenig vom übrigen Europa isoliert gefühlt. Der Blick des Landes ging stets vor allem aufs und übers Meer hinaus, nach Südamerika und Afrika.

Derweil entfaltete sich zu Beginn unseres Jahrhunderts in den Zentren Paris und Berlin die vielgestaltige Moderne, Und so

bildeten just jene portugiesischen Künstler die Avantgarde, die sich in diesen beiden Metropolen umgetan hatten. Der Weltdichter Fernando Pessoa stand nicht nur literarisch im Zentrum, sondern beflügelte – durch seine Mitarbeit an Kunstzeitschriften – auch die bildnerischen Kräfte. Diese äußerten sich erstmals auf humoristischen und karikaturistischen Blättern entschieden im Geiste der Moderne. Gleichsam eine verspätete Geburt der Avantgarde aus dem filz. Sarkastischer Humor bewirkt Verzerrung und Fragmentierung des Sichtbaren. Daraus ergibt sich manche Zersplitterungs-Perspektive moderner Kunstrichtungen.

Sarkastischer Humor und Elend des Krieges

Aber nicht nur die Groteske, sondern auch der tiefe Schrecken des Jahrhunderts steht am Beginn dieser Entwicklung. Der Erste Weltkrieg: Christiano Cruz‘ Bild „Toter Soldat“ (um 1915) abstrahiert den Gefallenen zum universell gültigen Mahnmal.

Die Ausstellung gleicht einem Rundgang durch die zahllosen „-Ismen“ der ersten Jahrhunderthälfte. Kubismus, Futurismus, Dadaismus, Surrealismus – all das wurde, jeweils mit gewisser Verzögerung, auch in Portugal aufgegriffen.

Bernardo Marques wirft einen bösen Blick auf die halbfeine Gesellschaft in der Theaterloge – als wär’s ein Bild von George Grosz. Bei vielen kubistischen Bildern hat natürlich Picasso Pate gestanden. Immer wieder diese Vergewisserungen, daß man zum geistigen Kreis Europas zählt. Auch die Bilder eines Jorge Barradas aus der eleganten Welt des Luxus und der Moden, die sich am Pariser Chic orientieren, gehören in diesen Zusammenhang.

Der Diktator ließ die Künstler gnädig gewähren

Hier und, da, gewinnt man freilich den Eindruck, daß hier eben doch beflissene Nachzügler am Werke waren. Doch dann nimmt man die Spektren einer anderen Farbpalette wahr. Das Licht des Südens…

Und das Werk einiger Künstler gewinnt denn doch eigenständige Kontur auf gesamteuropäischen Niveau: Mario Eloys geheimnisvolle Szenarien der Nacktheit und der Angst bleiben ebenso im Gedächtnis wie die subtilen Bilder der Maria Helena Vieira da Silva, etwa jenes Selbstporträt (1932) als kleines Mädchen auf einer himmelwärts führenden Strickleiter.

Das diktatorische Regime Antonio Salazars (EinparteienStaat ab 1933) war geschickt genug, eine gebändigte Moderne gleichsam als Staatskunst zuzulassen. Die Künstler durften „modern“ bleiben, aber in Maßen…

„Portugals Moderne – Kunst in der Zeit Fernando Pessoas“. Schirn-Kunsthalle. Frankfurt. Bis 30. November. Tägl. außer Mo 10-19Uhr, Mi/Do10-22Uhr. Eintritt 10 DM, Katalog 48 DM.