Ohne Zauberhand: Gabriel Feltz und die Dortmunder Philharmoniker eröffnen die Reihe der Sinfoniekonzerte

geschrieben von Werner Häußner | 3. Oktober 2016

Gabriel Feltz. Foto: Thomas Jauk/Stage Pictures

Claude Debussy war sein Leben lang verliebt in Spanien. Betreten hat er das Land allerdings nur ein einziges Mal. Seine Musik spiegelt also eher eine Vorstellung wieder, einen Traum des idealen Spanien. Zu hören schon in seinen frühen Liedern, vor allem aber in „Ibéria“ aus den „Images“ für Orchester. Debussy verwendet für die drei Impressionen keine Folklore, sondern er erfindet das Charakteristische neu – und so gut, dass kein Geringerer als Manuel de Falla das spanische Idiom geradezu beispielhaft getroffen sah.

In Dortmund heißt das erste der Philharmonischen Konzerte der neuen Spielzeit – anbiedernd an modisches Neuschreib –

„zauber_bilder“. Dem „Zaubrischen“ nähern sich die Philharmoniker und ihr Chef Gabriel Feltz auf drei unterschiedlichen Wegen. Debussy steht in der Mitte, flankiert von Paul Dukas‘ „Zauberlehrling“, der wörtlichsten Konkretion des Themas, und Peter Tschaikowskys Fünfter Symphonie, in der Verzauberung in Verzweiflung mündet, wenn man denn ein verborgenes, möglicherweise sogar biografisches Programm annehmen will.

Der Zauber Spaniens, seiner Straßen und Wege, des Parfums seiner Nacht und der Stimmung des Morgens eines Festtages erforderte für Debussy, eine neue Musik zu entwickeln, die weder Volkstümliches kopiert noch den Merkmalen des damals in Frankreich beliebten Exotismus huldigt. Natürlich kannte er die melodischen Muster der spanischen Musik, ihr rhythmisches Profil, ihre harmonischen Entwicklungen und ihre typischen Instrumente. Aber er gießt dieses Wissen in einem langen, mühevollen Kompositionsprozess in etwas Neues. Pierre Boulez nannte „Les parfums de la nuit“ eines der einfallsreichsten Stücke Debussys, nicht so sehr wegen seines thematischen Gehalts, sondern wegen der innovativen Art, wie er Entwicklungen aufbaut, wie er den Orchesterklang ausbildet und Übergänge subtil gestaltet.

Von dieser Raffinesse ist bei den Dortmunder Philharmonikern nicht viel zu hören. Feltz legt Debussys drei Bilder unter das harte Licht einer mühevollen Analyse, als liege die Landschaft Spaniens stets nur unter gleißend unbarmherziger Sonne. Der milde Mond der Nacht, der Konturen verschwimmen lässt, Formen ins Ungefähre auflöst, Farben sanft verzeichnet, die materiellen Grenzen zwischen den Dingen weich verlöschen lässt, ist Feltz‘ Lichtquelle nicht. An spieltechnischen Grenzen der Musiker hat es nicht gelegen. Die Holzbläser lassen sich nicht unterkriegen, auch von langsamen Tempi nicht; die Streicher, vor allem die Bratschen und Celli, haben immer wieder magische Pianissimo-Momente.

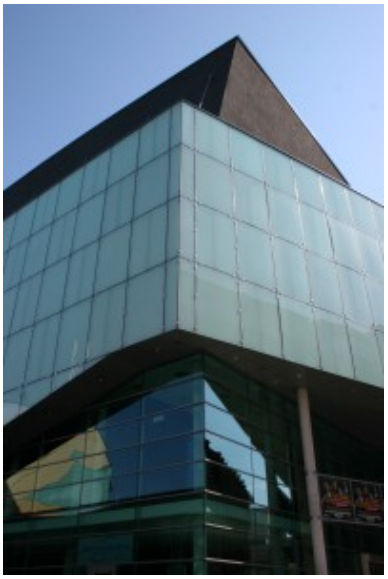

Das Dortmunder Konzerthaus: Hier spielen die Philharmoniker. Foto: Häußner

Aber wenn Feltz Oboe oder Klarinette herausfordert, kommt der Ton zu direkt. Wenn Tamburin oder Celesta sich einmischen, ein Xylophon fern verwehende Töne spielt, ein Rhythmus aufkeimt und wieder verwischt, zeigt Feltz all diese Vorgänge in so deutlichen Konturen, dass die Mischung kaum mehr gelingt. Farben reiben sich, Klänge prallen aufeinander, Harmonien – zumal, wenn die Präzision der Töne nicht minutiös getroffen wird – wirken eher wie Streulicht als wie magische Reflektionen. So macht man, um die Malerei zu bemühen, aus einem Claude Monet einen Karl Schmidt-Rottluff.

Paul Dukas‘ malend erzählende Musik gelingt an diesem Abend am besten: Vom filigranen Beginn an bis hin zum quarzend ersterbenden Fagott am Ende schwelgt das Orchester in Farben und Gesten, und Gabriel Feltz sorgt für die Dynamik, die dem Zauberlehrling erst unheimlich Spaß, bald aber absolut keine spaßige Panik bereitet. Das hat Schwung und lebt vom sinnigen Aufbau der Dynamik.

Um Tempo- und Lautstärke-Dramaturgie geht es auch in

Tschaikowskys Fünfter. Das vergebliche Anrennen der symphonischen Motive gegen die wuchtigen Abbruchkanten der Form, die depressiven Irrläufe, die lastende Schwere wollen vor allem dynamisch gestaltet werden, brauchen auch eine überlegte Disposition der Tempo-Entwicklungen.

Bei Feltz hat man eher den Eindruck von expressiven Inseln, deren innerer Zusammenhang nicht deutlich wird. Der Andante-Beginn ist verhalten und ausdrucksstark, die Innenspannung lässt ahnen, was sich zusammenbraut. Auch das „con anima“ hat in der belebten Bewegung des Allegro seinen Platz. Aber der erste Höhepunkt in Blech und Pauke bereitet sich nicht vor. Feltz gestaltet das Wechselspiel von Ladung und Entladung, von sich Anspannen und sich Lösen nicht. Und immer wieder schleudern die Philharmoniker eruptive Entladungen als brachialen Lärm von sich. Da wäre die dämpfende, nicht die fordernde Hand des Dirigenten gefragt.

Es gibt also noch Luft nach oben in dieser Spielzeit, für die noch zwei Mal Debussy im Konzert angekündigt ist: am 8. und 9. November im Dritten Philharmonischen Konzert „Prélude à l´après-midi d´un faune“, am 4. und 5. April 2017 im Siebten Konzert „La Mer“ – in Kombination mit Antonín Dvořáks Sinfonischer Dichtung „Der Wassermann“ und dem nicht eben häufig gespielten Cellokonzert des vor 100 Jahren geborenen Henri Dutilleux. Im Achten Philharmonischen Konzert am 9. und 10. Mai 2017 spielt Mirijam Contzen das Violinkonzert Tschaikowskys; dazu gibt es Sergej Rachmaninows Dritte Sinfonie.

Im nächsten Konzert am 18. und 19. Oktober eröffnet Wagners „Holländer“-Ouvertüre den Abend, gefolgt von fünf orchestrierten Liedern Franz Schuberts mit Bo Skovhus als Solist und Dvořáks Siebter.